



แผนพัฒนาท้องถิ่น (พ.ศ.2566-2570)

เทศบาลตำบลปรางหมู่
อำเภอเมืองพิจิตร
จังหวัดพิจิตร

เทศบาลตำบลปรางหมู่ อำเภอเมืองพิจิตร จังหวัดพิจิตร

ส่วนที่ 1

สภาพทั่วไปและข้อมูลพื้นฐาน

1. ด้านกายภาพ

เทศบาลตำบลปรางหมู่ อำเภอเมืองพัทลุง จังหวัดพัทลุง เป็นองค์กรปกครองส่วนท้องถิ่นที่จัดตั้งขึ้นตามพระราชบัญญัติเทศบาล พ.ศ. 2496 และที่แก้ไขเพิ่มเติมจนถึงฉบับที่ 13 พ.ศ. 2552 อาศัยอำนาจตามความในมาตรา 42 แห่งพระราชบัญญัติสภาตำบลและองค์การบริหารส่วนตำบล พ.ศ. 2537 ซึ่งแก้ไขเพิ่มเติมโดยพระราชบัญญัติสภาตำบลและองค์การบริหารส่วนตำบล (ฉบับที่ 5) พ.ศ.2546 และมาตรา 7 แห่งพระราชบัญญัติเทศบาล พ.ศ.2496 รัฐมนตรีว่าการกระทรวงมหาดไทย จึงจัดตั้งองค์การบริหารส่วนตำบลปรางหมู่ อำเภอเมืองพัทลุง จังหวัดพัทลุง เป็นเทศบาลตำบลปรางหมู่ ประกาศเมื่อวันที่ 12 ตุลาคม พ.ศ. 2552

ที่ตั้ง ตำบลปรางหมู่ เป็นตำบลในเขตการปกครองของอำเภอเมืองพัทลุง ประกอบด้วย 9 หมู่บ้าน ได้แก่

- หมู่ที่ 1 บ้านดอนแบก
- หมู่ที่ 2 บ้านนางเกรียง
- หมู่ที่ 3 บ้านแหลมยาง
- หมู่ที่ 4 บ้านในล้อม
- หมู่ที่ 5 บ้านควนกรวด
- หมู่ที่ 6 บ้านห้วยไก่อ
- หมู่ที่ 7 บ้านออกเหมือง
- หมู่ที่ 8 บ้านปรางหมู่
- หมู่ที่ 9 บ้านใต้ช่อง

อาณาเขตติดต่อกับพื้นที่ตำบลใกล้เคียงดังนี้

ทิศเหนือ	ติดต่อ	ตำบลชัยบุรี อำเภอเมืองพัทลุง และตำบลพนมวังก เทศบาลตำบลแพรงหา อำเภอควนขนุน จังหวัดพัทลุง
ทิศใต้	ติดต่อ	เทศบาลตำบลเขาเจ็ยก อำเภอเมืองพัทลุง จังหวัดพัทลุง และเขตเทศบาลเมืองพัทลุง
ทิศตะวันออก	ติดต่อ	เทศบาลตำบลพญาขัน อำเภอเมืองพัทลุง จังหวัดพัทลุง
ทิศตะวันตก	ติดต่อ	เทศบาลตำบลเขาเจ็ยก เทศบาลตำบลโคกชะงาย อำเภอเมืองพัทลุง จังหวัดพัทลุง

ลักษณะภูมิประเทศ โดยทั่วไปประกอบด้วยพื้นที่ราบลุ่ม มีลำคลอง ลำห้วยไหลผ่านหลายสายอาทิ คลองงู คลองบ้านห้วยไก่อ คลองปรางหมู่ คลองพังยา พื้นที่จึงเหมาะแก่การประกอบอาชีพด้านการเกษตร

เนื้อที่ โดยประมาณ 22.95 ตารางกิโลเมตร หรือประมาณ 14,683 ไร่ แบ่งเป็น พื้นที่เพาะปลูกทางการเกษตร ประมาณ 8,679 ไร่ ร้อยละ 89.04

สภาพการใช้ประโยชน์ที่ดิน

จากการศึกษาสภาพการใช้ประโยชน์ที่ดินตำบลปรางหมู่ มีเนื้อที่รวม 7,739 ไร่ โดยใช้ข้อมูลสภาพการใช้ที่ดินจากส่วนสำรวจสภาพการใช้ที่ดินกรมพัฒนาที่ดิน สรุปได้ดังนี้

1. พื้นที่อยู่อาศัยและสิ่งปลูกสร้าง มีเนื้อที่ประมาณ 774 ไร่หรือร้อยละ 10 ของพื้นที่ตำบล
2. พื้นที่เกษตรกรรม มีเนื้อที่ 6,546 ไร่หรือร้อยละ 84.58 ของพื้นที่ตำบล พื้นที่นาข้าว 4,612 ไร่หรือร้อยละ 59.59 ของพื้นที่ตำบล พื้นที่ยางพารา 1,024 ไร่หรือร้อยละ 13.23 ของพื้นที่ตำบล พื้นที่นาไร่ 502 ไร่หรือร้อยละ 6.49 ของพื้นที่ตำบลและอื่นๆ
3. พื้นที่ป่าไม้ มีเนื้อที่ 43 ไร่หรือร้อยละ 0.56 ของพื้นที่ตำบล
4. แหล่งน้ำ มีเนื้อที่ 50 ไร่หรือร้อยละ 0.65 ของพื้นที่ตำบล
5. พื้นที่เบ็ดเตล็ด มีเนื้อที่ 326 ไร่หรือร้อยละ 4.21 ของพื้นที่ตำบล

2. ด้านการเมือง/การปกครอง

เขตการปกครอง
มีทั้งหมด 9 หมู่บ้าน

เขตเลือกตั้ง
มีทั้งหมด 2 เขตการเลือกตั้ง

3. ประชากร

หมู่ที่	ชื่อบ้าน	จำนวนครัวเรือน	จำนวนประชากร		
			ชาย	หญิง	รวม
1	ดอนแบก	44	52	57	109
2	นางเกรียง	169	249	269	518
3	แหลมยาง	130	180	223	403
4	ไฉล้อม	271	338	353	691
5	ควนกรวด	288	401	474	875
6	ห้วยไก่อ	204	246	273	519
7	ออกเหมือง	423	522	627	1,149
8	ปรางหมู่	266	308	380	688
9	ไต้ซ้อง	72	118	129	247
รวม		1,867	2,414	2,785	5,199

ข้อมูล ณ เดือนมีนาคม 2564

4. สภาพทางสังคม

การศึกษา

การศึกษาในเขตเทศบาลตำบลปรางหมู่ จำแนกได้ดังนี้

- โรงเรียนประถมศึกษา	1	แห่ง
- โรงเรียนมัธยมศึกษา	-	แห่ง
- โรงเรียนอาชีวศึกษา	-	แห่ง
- โรงเรียน/สถาบันชั้นสูง	-	แห่ง
- ศูนย์พัฒนาเด็กเล็ก	2	แห่ง
- ศูนย์การเรียนรู้ชุมชน	1	แห่ง
- ที่อ่านหนังสือพิมพ์ประจำหมู่บ้าน	9	แห่ง

การสาธารณสุข

- โรงพยาบาลของรัฐ	-	แห่ง
- โรงพยาบาลส่งเสริมสุขภาพตำบลปรางหมู่	1	แห่ง
- สถานพยาบาลเอกชน	-	แห่ง
- ร้านขายยาแผนปัจจุบัน	-	แห่ง
- อัตราการมีและใช้ส้วมราดน้ำร้อยละ 100		

ความปลอดภัยในชีวิตและทรัพย์สิน

- สถานีตำรวจภูธรตำบล	-	แห่ง
- สถานีดับเพลิง	-	แห่ง
- ป้อมตำรวจ	1	แห่ง
- อาสาสมัครป้องกันภัยฝ่ายพลเรือน จำนวน 2 รุ่น	จำนวน	110 คน

5. ระบบบริการพื้นฐาน

การคมนาคมขนส่ง

1) ทางหลวงแผ่นดิน สายเพชรเกษม	ผ่านพื้นที่หมู่ที่	4, 8
2) ทางหลวงแผ่นดินสายพัทลุง – ควนขนุน	ผ่านพื้นที่หมู่ที่	5, 6, 7, 8
3) ทางหลวงชนบทสายปรางชัย – ท่าสำเภาใต้	ผ่านพื้นที่หมู่ที่	3, 6, 2
4) ถนนลาดยางในหมู่บ้าน	3	สาย
5) ถนน คสล.	30	สาย
6) ถนนลูกรัง/หินคลุก	21	สาย

การโทรคมนาคม

- หอกระจายข่าว/เสียงตามสาย	11	แห่ง
- โทรศัพท์สาธารณะ	5	ตู้

การไฟฟ้า

ประชากรได้ใช้กระแสไฟฟ้าครบทุกหมู่บ้าน

การประปา

ประปาหมู่บ้าน	9	หมู่บ้าน
ประปาส่วนภูมิภาค	2	หมู่บ้าน

6. ระบบเศรษฐกิจ

อาชีพ

สภาพทางเศรษฐกิจโดยรวมของประชากรขึ้นกับการประกอบอาชีพเกษตรกรรมเป็นหลัก ประกอบด้วย การกสิกรรม การประมง และการปศุสัตว์ รองลงมาคือการค้ารับจ้างและค้าขาย

กลุ่มอาชีพ

การรวมกลุ่มของประชาชนในเขตพื้นที่จำนวน 26 กลุ่ม

- กลุ่มออมทรัพย์ จำนวน 9 กลุ่ม

- กลุ่มอาชีพ จำนวน 17 กลุ่ม ได้แก่

1. กลุ่มเกษตรกรทำนาปรางหมู่	หมู่ที่ 1-9	จำนวนสมาชิก	492	คน
2. กลุ่มแม่บ้านเกษตรกรดอนแบกพัฒนา	หมู่ที่ 1	จำนวนสมาชิก	20	คน
3. กลุ่มแม่บ้านเกษตรกรนางเกรียงสามัคคี	หมู่ที่ 2	จำนวนสมาชิก	25	คน
4. กลุ่มเลี้ยงวัว	หมู่ที่ 2	จำนวนสมาชิก	50	คน
5. กลุ่มแม่บ้านเกษตรกรแหลมยางสามัคคี	หมู่ที่ 3	จำนวนสมาชิก	38	คน
6. กลุ่มเลี้ยงวัว	หมู่ที่ 3	จำนวนสมาชิก	38	คน
7. กลุ่มเกษตรกรทำนา	หมู่ที่ 3	จำนวนสมาชิก	68	ครัวเรือน
8. กลุ่มแม่บ้านเกษตรกรควนกรวดสามัคคี	หมู่ที่ 5	จำนวนสมาชิก	39	คน
9. กลุ่มเลี้ยงวัว	หมู่ที่ 5	จำนวนสมาชิก	48	คน
10. กลุ่มแม่บ้านเกษตรกรห้วยไก่อสามัคคี	หมู่ที่ 6	จำนวนสมาชิก	30	คน
11. กลุ่มเลี้ยงวัว	หมู่ที่ 6	จำนวนสมาชิก	45	คน
12. กลุ่มแม่บ้านเกษตรกรเพื่อสุขภาพ	หมู่ที่ 8	จำนวนสมาชิก	25	คน
13. กลุ่มไม้ดอกไม้ประดับ	หมู่ที่ 8	จำนวนสมาชิก	30	คน
14. กลุ่มปลูกผัก	หมู่ที่ 7	จำนวนสมาชิก	29	คน
15. กลุ่มเลี้ยงวัว	หมู่ที่ 7	จำนวนสมาชิก	50	คน
16. กลุ่มทอผ้า	หมู่ที่ 7	จำนวนสมาชิก	25	คน
17. กลุ่มเลี้ยงวัว	หมู่ที่ 8	จำนวนสมาชิก	30	คน

สินค้าพื้นเมือง / OTOP

- ผ้าทอ
- ข้าวหลาม
- ขนมข้าวแต่น้ำแดงโม
- ข้าวสังข์หยด
- เครื่องแกง

การบริการ/การท่องเที่ยว/อุตสาหกรรม

- โรงแรม	3	แห่ง
- สถานบริการน้ำมัน	1	แห่ง
- โรงสี	2	แห่ง
- ร้านค้า/ร้านขายของเบ็ดเตล็ด	21	แห่ง
- โรงงานผลิตท่อ คสล.	3	แห่ง
- อู่ซ่อมรถจักรยานยนต์	8	แห่ง
- อู่ซ่อมรถยนต์	3	แห่ง
- ร้านอาหาร	6	แห่ง
- ร้านเสริมสวย	7	แห่ง
- ผลิตขวดน้ำดื่มพลาสติก	2	แห่ง
- ผลิตน้ำดื่ม	2	แห่ง
- ร้านวัสดุก่อสร้าง	3	แห่ง
- ผลิตเกี่ยวกับไม้	2	แห่ง
- ผลิตเกี่ยวกับโลหะหรือแร่และอลูมิเนียม	5	แห่ง

แหล่งท่องเที่ยว

1. ถ้ำเขื่อน ที่ตั้ง หมู่ที่ 1
2. บ่อน้ำร้อนวัดปรางค์ชัย ที่ตั้ง หมู่ที่ 6

การเกษตร

หมู่ที่	พื้นที่ทั้งหมด	พื้นที่การเกษตร	ข้าวนาปี		ข้าวนาปรัง		ยางพารา		ปาล์ม		พืชไร่		พืชผัก	
			คร่าวเรือน	พื้นที่ปลูก	คร่าวเรือน	พื้นที่ปลูก	คร่าวเรือน	พื้นที่ปลูก	คร่าวเรือน	พื้นที่ปลูก	คร่าวเรือน	พื้นที่ปลูก	คร่าวเรือน	พื้นที่ปลูก
1	816	620	22	505	8	208	4	13.48	4	33	-	-	6	2
2	1,887	1,118	73	560	35	347	74	219	5	38	-	-	8	4
3	2,147	910	72	572	35	390	59	214	2	22	2	2	-	-
4	1,918	1,183	91	595	40	166	130	323	5	34	-	-	18	20
5	2,469	1,797	91	523	45	253	25	79.50	5	37	4	5	11	10
6	1,936	1,110	81	490	60	225	33	95	7	43	-	-	14	15
7	2,190	944	93	270	30	150	126	234.50	9	35	5	3	15	20
8	952	787	77	255	35	110	48	304.75	3	34	-	-	15	17
9	368	210	10	114	15	60	1	28.50	6	28	-	-	15	15
รวม	14,683	8,679	610	3,884	303	1,909	500	1,511.73	46	304	11	10	102	103

ข้าวเป็นพืชเศรษฐกิจที่สำคัญของตำบลปรางหมู่มีพื้นที่เพาะปลูกข้าวจำแนกเป็น พันธุ์ข้าวที่นิยมปลูก คือ ข้าวเล็บนก , ฉะเชิง , ชัยนาท , เบตง ข้าวสังหยด

7. ศาสนา ประเพณี วัฒนธรรม

- วัด/สำนักสงฆ์	7	แห่ง
- มัสยิด	-	แห่ง
- ศาลเจ้า	-	แห่ง
- โบสถ์ (คริสต์)	-	แห่ง

วัด

1. สถานปฏิบัติธรรมถ้ำเขาค้อ	ที่ตั้ง	หมู่ที่ 1
2. สำนักสงฆ์ยางนอออก	ที่ตั้ง	หมู่ที่ 1
3. วัดเขาแดงตก	ที่ตั้ง	หมู่ที่ 1
4. วัดปรางหมูใน	ที่ตั้ง	หมู่ที่ 4
5. วัดปรางหมูนอก	ที่ตั้ง	หมู่ที่ 8
6. วัดควนกรวด	ที่ตั้ง	หมู่ที่ 5
7. วัดปรางค้ำชัย	ที่ตั้ง	หมู่ที่ 6

ประเพณี/วัฒนธรรม

1. ประเพณีออกพรรษา – แข่งโพน ลากพระ
2. กิจกรรมแห่งเทียนพรรษา
3. รดน้ำขอพรผู้สูงอายุ
4. แข่งขันว่าวไทย

ภาษาถิ่น

- ภาษาใต้

8. ทรัพยากรธรรมชาติ

แหล่งน้ำธรรมชาติ

- บ่อน้ำร้อน	หมู่ที่ 6
- คลองภู	ไหลผ่านหมู่ที่ 5
- คลองห้วยไก่อ	ไหลผ่านหมู่ที่ 6
- คลองปรางหมู	ไหลผ่านหมู่ที่ 4,7,8
- คลองปากประ (สะพานไทร)	ไหลผ่านหมู่ที่ 5,9
- คลองพังยา	ไหลผ่านหมู่ที่ 5,9
- หนองคลองควาย	หมู่ที่ 1
- คลองเต่า	ไหลผ่านหมู่ที่ 4
- คลองกง	ไหลผ่านหมู่ที่ 1,3
- มาบเคียน	หมู่ที่ 7

ภูเขา

- ถ้ำเขาค้อ

แหล่งน้ำ

หมู่ที่	แหล่งน้ำธรรมชาติ				แหล่งน้ำที่มนุษย์สร้างขึ้น				
	แม่น้ำ	ห้วย/ลำธาร	คลอง	หนอง/บึง	อ่างเก็บน้ำ	ฝาย	สระ	คลองชลประทาน	บ่อบาดาลเพื่อการเกษตร
1	-	-	1	2	-	-	-	1	-
2	-	-	1	1	-	-	-	1	-
3	-	-	1	-	-	-	-	-	-
4	-	1	-	1	-	-	-	1	-
5	-	2	1	-	-	-	2	1	-
6	-	-	1	1	-	-	-	-	-
7	-	-	1	2	-	-	-	-	-
8	-	-	1	-	-	-	-	1	-
9	-	-	1	2	-	-	1	-	-

ข้อมูลด้านแหล่งน้ำกินน้ำใช้ (หรือน้ำเพื่อการอุปโภค บริโภค)

หมู่ที่	บ่อบาดาลสาธารณะ	บ่อน้ำดื่มสาธารณะ	ประปาหมู่บ้าน	ประปาส่วนภูมิภาค	แหล่งน้ำธรรมชาติ
1	-	-	1	-	-
2	2	2	1	-	-
3	1	-	1	-	-
4	1	-	1	-	1
5	-	1	1	1	-
6	1	-	1	1	1
7	-	2	1	-	-
8	1	-	1	-	-
9	-	-	1	1	-

ข้อมูลแหล่งน้ำขนาดเล็ก (ขนาดไม่เกิน 2 ล้าน ลูกบาศก์เมตร)

ที่	ชื่อแหล่งน้ำ	ประเภทแหล่งน้ำ	ความจุสูงสุด (ลบม)	การใช้ประโยชน์	เนื้อที่ (ไร่)	Latitude	Longitude	อพทจัดสร้าง ขึ้นเอง	ถ่ายโอน	หน่วยงานรับ มอบ/ถ่ายโอน	ปีที่ จัดสร้าง/ รับมอบ/ ถ่ายโอน	ใช้ได้	ใช้ ไม่ได้
1	คลองโคกโพธิ์ - พังยา	คลอง	19,860.00	เกษตร	1,800.00	7.641815396	100.0754768	/	-	-	-	/	-
2	คลองพังยา	คลอง	20,625.00	เกษตร	400.00	7.642676712	100.0833383	/	-	-	-	/	-
3	ทรบ.หัวโข	ฝาย	33,800.00	เกษตร	800.00	7.636025388	100.0767991	-	/	กรมชลประทาน	2546	/	-
4	คลองกง - พังยา	คลอง	24,000.00	เกษตร	800.00	7.647169355	100.0685754	/	-	-	-	/	-
5	คลองปรางหมู	คลอง	48,000.00	เกษตร	1,500.00	7.648631447	100.0396317	/	-	-	-	/	-
6	ฝายคลองภู	ฝาย	26,000.00	เกษตร	1,200.00	7.635743595	100.0651234	-	/	กรมชลประทาน	2546	/	-
7	คลองเลียบบนรถไฟ	คลอง	50,000.00	เกษตร	1,700.00	7.659083932	100.0818363	/	-	-	-	/	-
8	สระเก็บน้ำท่าลาด	สระเก็บน้ำ	40,500.00	เกษตร	1,300.00	7.664613119	100.0740659	-	/	กรมประมง	2546	/	-
9	สระเก็บน้ำหนองคลองควาย	สระเก็บน้ำ	90,000.00	เกษตร	1,200.00	7.660253574	100.0882494	-	/	กรมประมง	2546	/	-
10	สระเก็บน้ำห่านตกวัด	สระเก็บน้ำ	35,700.00	เกษตร	800.00	7.639454741	100.0583294	/	-	-	-	/	-
11	สระเก็บน้ำห่านไ้แมว	สระเก็บน้ำ	40,000.00	เกษตร	1,000.00	7.639550443	100.0357908	/	-	-	-	/	-
12	คลองภู - คลองนุ้ย	คลอง	60,000.00	เกษตร	2,000.00	7.635775496	100.0653112	/	-	-	-	/	-

ส่วนที่ 2

ยุทธศาสตร์องค์กรปกครองส่วนท้องถิ่น

1. ความสัมพันธ์ระหว่างแผนพัฒนาระดับมหภาค

1) แผนยุทธศาสตร์ชาติ 20 ปี (พ.ศ.2561-2580)

ยุทธศาสตร์ชาติ 20 ปี (พ.ศ. 2561 - 2580) เป็นยุทธศาสตร์ชาติฉบับแรกของประเทศไทยตามรัฐธรรมนูญแห่งราชอาณาจักรไทย ซึ่งจะต้องนำไปสู่การปฏิบัติเพื่อให้ประเทศไทยบรรลุวิสัยทัศน์ “ประเทศไทยมีความมั่นคง มั่งคั่ง ยั่งยืน เป็นประเทศพัฒนาแล้ว ด้วยการพัฒนาตามหลักปรัชญาของเศรษฐกิจพอเพียง” ภายในช่วงเวลาดังกล่าว เพื่อความสุขของคนไทยทุกคน

วิสัยทัศน์ประเทศไทย

“ประเทศไทยมีความมั่นคง มั่งคั่ง ยั่งยืน เป็นประเทศพัฒนาแล้ว ด้วยการพัฒนาตามหลักปรัชญาของเศรษฐกิจพอเพียง” หรือเป็นคติพจน์ประจำชาติว่า “มั่นคง มั่งคั่ง ยั่งยืน” เพื่อสนองตอบต่อผลประโยชน์แห่งชาติ อันได้แก่ การมีเอกราช อธิปไตย การดำรงอยู่อย่างมั่นคง และยั่งยืนของสถาบันหลักของชาติและประชาชน จากภัยคุกคามทุกรูปแบบ การอยู่ร่วมกันในชาติอย่างสันติสุขเป็นปึกแผ่น มีความมั่นคงทางสังคมท่ามกลางพหุสังคม และการมีเกียรติและศักดิ์ศรีของความเป็นมนุษย์ความเจริญเติบโตของชาติ ความเป็นธรรมและความอยู่ดีมีสุขของประชาชน ความยั่งยืนของฐานทรัพยากรธรรมชาติสิ่งแวดล้อม ความมั่นคงทางพลังงานและอาหาร ความสามารถในการรักษาผลประโยชน์ของชาติภายใต้การเปลี่ยนแปลงของสภาวะแวดล้อมระหว่างประเทศ และการอยู่ร่วมกันอย่างสันติประสานสอดคล้องกันด้านความมั่นคงในประชาคมอาเซียนและประชาคมโลกอย่างมีเกียรติและศักดิ์ศรี

ความมั่นคง หมายถึง การมีความมั่นคงปลอดภัยจากภัยและการเปลี่ยนแปลงทั้งภายในประเทศและภายนอกประเทศในทุกระดับ ทั้งระดับประเทศ สังคม ชุมชน ครัวเรือน และปัจเจกบุคคล และมีความมั่นคงในทุกมิติ ทั้งมิติทางการทหาร เศรษฐกิจ สังคม สิ่งแวดล้อม และการเมือง เช่น ประเทศมีความมั่นคงในเอกราชและอธิปไตย มีการปกครองระบอบประชาธิปไตยที่มีพระมหากษัตริย์ทรงเป็นประมุข สถาบันชาติ ศาสนา พระมหากษัตริย์มีความเข้มแข็งเป็นศูนย์กลางและเป็นที่ยึดเหนี่ยวจิตใจของประชาชน มีระบบการเมืองที่มั่นคงเป็นกลไกที่นำไปสู่การบริหารประเทศที่ต่อเนื่องและโปร่งใสตามหลักธรรมาภิบาล สังคมมีความปรองดองและความสามัคคี สามารถผนึกกำลังเพื่อพัฒนาประเทศ ชุมชนมีความเข้มแข็ง ครอบครัวมีความอบอุ่น ประชาชนมีความมั่นคงในชีวิต มีงานและรายได้ที่มั่นคงพอเพียงกับการดำรงชีวิต มีการออมสำหรับวัยเกษียณ ความมั่นคงของอาหาร พลังงาน และน้ำ มีที่อยู่อาศัยและความปลอดภัยในชีวิตทรัพย์สิน

ความมั่งคั่ง หมายถึง ประเทศไทยมีการขยายตัวของเศรษฐกิจอย่างต่อเนื่องและมีความยั่งยืนจนเข้าสู่กลุ่มประเทศรายได้สูง ความเหลื่อมล้ำของการพัฒนาลดลง ประชากรมีความอยู่ดีมีสุขได้รับผลประโยชน์จากการพัฒนาอย่างเท่าเทียมกันมากขึ้น และมีการพัฒนาอย่างทั่วถึงทุกภาคส่วนมีคุณภาพชีวิตตามมาตรฐานขององค์การสหประชาชาติ ไม่มีประชาชนที่อยู่ในภาวะความยากจนเศรษฐกิจในประเทศมีความเข้มแข็ง ขณะเดียวกันต้องมีความสามารถในการแข่งขันกับประเทศต่างๆทั้งในตลาดโลกและตลาดภายในประเทศเพื่อให้สามารถสร้างรายได้ทั้งจากภายในและภายนอกประเทศตลอดจนมีการสร้างฐานเศรษฐกิจและสังคมแห่งอนาคตเพื่อให้สอดคล้องกับบริบทการพัฒนาที่เปลี่ยนแปลงไป และประเทศไทยมีบทบาทที่สำคัญในเวทีโลก และมีความสัมพันธ์ทางเศรษฐกิจและการค้าอย่างแน่นแฟ้นกับประเทศในภูมิภาคเอเชีย เป็นจุดสำคัญของการเชื่อมโยงในภูมิภาค ทั้งการคมนาคมขนส่ง การผลิต

การค้า การลงทุน และการทำธุรกิจ เพื่อให้เป็นพลังในการพัฒนา นอกจากนี้ยังมีความสมบูรณ์ในทุนที่จะสามารถสร้าง การพัฒนาต่อเนื่องไปได้ ได้แก่ ทุนมนุษย์ ทุนทางปัญญาทุนทางการเงิน ทุนที่เป็นเครื่องมือเครื่องจักร ทุนทางสังคม และทุนทรัพยากรธรรมชาติและสิ่งแวดล้อม

ความยั่งยืน หมายถึง การพัฒนาที่สามารถสร้างความเจริญ รายได้ และคุณภาพชีวิตของประชาชน ให้เพิ่มขึ้นอย่างต่อเนื่อง ซึ่งเป็นการเจริญเติบโตของเศรษฐกิจที่อยู่บนหลักการใช้ การรักษาและการฟื้นฟูฐาน ทรัพยากรธรรมชาติอย่างยั่งยืน ไม่ใช่ทรัพยากรธรรมชาติจนเกินพอดี ไม่สร้างมลภาวะต่อสิ่งแวดล้อมจนเกิน ความสามารถในการรองรับและเยียวยาของระบบนิเวศ การผลิตและการบริโภคเป็นมิตรกับสิ่งแวดล้อม และ สอดคล้องกับเป้าหมายการพัฒนาที่ยั่งยืน ทรัพยากรธรรมชาติมีความอุดมสมบูรณ์มากขึ้นและสิ่งแวดล้อมมีคุณภาพดี ขึ้น คนมีความรับผิดชอบต่อสังคม มีความเอื้ออาทร เสียสละเพื่อผลประโยชน์ส่วนรวม รัฐบาลมีนโยบายที่มุ่ง ประโยชน์ส่วนรวมอย่างยั่งยืนและให้ความสำคัญกับการมีส่วนร่วมของประชาชน และทุกภาคส่วนในสังคมยึดถือและ ปฏิบัติตามหลักปรัชญาของเศรษฐกิจพอเพียงเพื่อการพัฒนาอย่างสมดุล มีเสถียรภาพ และยั่งยืน

โดยมีเป้าหมายการพัฒนาประเทศ คือ “**ประเทศไทยมั่นคง ประชาชนมีความสุขเศรษฐกิจพัฒนา อย่างต่อเนื่อง สังคมเป็นธรรม ฐานทรัพยากรธรรมชาติยั่งยืน**” โดยยกระดับศักยภาพของประเทศในหลากหลายมิติ พัฒนาคนในทุกมิติและในทุกช่วงวัยให้เป็นคนดี เก่ง และมีคุณภาพ สร้างโอกาสและความเสมอภาคทางสังคม สร้าง การเติบโตบนคุณภาพชีวิตที่เป็นมิตรกับสิ่งแวดล้อม และมีภาครัฐของประชาชนเพื่อประชาชนและประโยชน์ส่วนรวม โดยการประเมินผลการพัฒนาตามยุทธศาสตร์ชาติ ประกอบด้วย

- 1) ความอยู่ดีมีสุขของคนไทยและสังคมไทย
- 2) ขีดความสามารถในการแข่งขัน การพัฒนาเศรษฐกิจ และการกระจายรายได้
- 3) การพัฒนาทรัพยากรมนุษย์ของประเทศ
- 4) ความเท่าเทียมและความเสมอภาคของสังคม
- 5) ความหลากหลายทางชีวภาพ คุณภาพสิ่งแวดล้อม และความยั่งยืนของทรัพยากรธรรมชาติ
- 6) ประสิทธิภาพการบริหารจัดการและการเข้าถึงการให้บริการของภาครัฐ

ประเด็นยุทธศาสตร์ชาติ

1 ยุทธศาสตร์ชาติด้านความมั่นคง

- (1) การรักษาความสงบภายในประเทศ
- (2) การป้องกันและแก้ไขปัญหาที่มีผลกระทบต่อความมั่นคง
- (3) การพัฒนาศักยภาพของประเทศให้พร้อมเผชิญภัยคุกคามที่กระทบต่อความมั่นคงของชาติ
- (4) การบูรณาการความร่วมมือด้านความมั่นคงกับอาเซียนและนานาชาติ รวมถึงองค์กร

ภาครัฐและที่มีใช้ภาครัฐ

- (5) การพัฒนากลไกการบริหารจัดการความมั่นคงแบบองค์รวม

2 ยุทธศาสตร์ชาติด้านการสร้างความสามารถในการแข่งขัน

- (1) การเกษตรสร้างมูลค่า
- (2) อุตสาหกรรมและบริการแห่งอนาคต
- (3) สร้างความหลากหลายด้านการท่องเที่ยว
- (4) โครงสร้างพื้นฐาน เชื่อมไทย เชื่อมโลก
- (5) พัฒนาเศรษฐกิจบนพื้นฐานผู้ประกอบการยุคใหม่

3 ยุทธศาสตร์ชาติด้านการพัฒนาและเสริมสร้างศักยภาพทรัพยากรมนุษย์

- (1) การปรับเปลี่ยนค่านิยมและวัฒนธรรม
- (2) การพัฒนาศักยภาพคนตลอดช่วงชีวิต
- (3) ปฏิรูปกระบวนการเรียนรู้ที่ตอบสนองต่อการเปลี่ยนแปลงในศตวรรษที่ ๒๑
- (4) การตระหนักถึงพหุปัญญาของมนุษย์ที่หลากหลาย
- (5) การเสริมสร้างให้คนไทยมีสุขภาพที่ดี
- (6) การสร้างสภาพแวดล้อมที่เอื้อต่อการพัฒนาและเสริมสร้างศักยภาพทรัพยากรมนุษย์
- (7) การเสริมสร้างศักยภาพการกีฬาในการสร้างคุณค่าทางสังคมและพัฒนาประเทศ

4 ยุทธศาสตร์ชาติด้านการสร้างโอกาสและความเสมอภาคทางสังคม

- (1) การลดความเหลื่อมล้ำ สร้างความเป็นธรรมในทุกมิติ
- (2) การกระจายศูนย์กลางความเจริญทางเศรษฐกิจ สังคม และเทคโนโลยี
- (3) การเสริมสร้างพลังทางสังคม
- (4) การเพิ่มขีดความสามารถของชุมชนท้องถิ่นในการพัฒนา การพึ่งตนเองและการจัดการ

ตนเอง

5 ยุทธศาสตร์ชาติด้านการสร้างการเติบโตบนคุณภาพชีวิตที่เป็นมิตรกับสิ่งแวดล้อม

- (1) สร้างการเติบโตอย่างยั่งยืนบนสังคมเศรษฐกิจสีเขียว
- (2) สร้างการเติบโตอย่างยั่งยืนบนสังคมเศรษฐกิจภาคทะเล
- (3) สร้างการเติบโตอย่างยั่งยืนบนสังคมที่เป็นมิตรต่อสภาพภูมิอากาศ
- (4) พัฒนาพื้นที่เมือง ชนบท เกษตรกรรมและอุตสาหกรรมเชิงนิเวศ มุ่งเน้นความเป็นเมืองที่เติบโตอย่างต่อเนื่อง
- (5) พัฒนาความมั่นคงน้ำ พลังงาน และเกษตรที่เป็นมิตรต่อสิ่งแวดล้อม
- (6) ยกระดับกระบวนการทัศน์เพื่อกำหนดอนาคตประเทศ

เติบโตอย่างต่อเนื่อง

6 ยุทธศาสตร์ชาติด้านการปรับสมดุลและพัฒนาระบบการบริหารจัดการภาครัฐ

- (1) ภาครัฐที่ยึดประชาชนเป็นศูนย์กลาง ตอบสนองความต้องการ และให้บริการอย่างสะดวก รวดเร็ว โปร่งใส
- (2) ภาครัฐบริหารงานแบบบูรณาการโดยมียุทธศาสตร์ชาติเป็นเป้าหมายและเชื่อมโยงการพัฒนาในทุกระดับ ทุกประเด็น ทุกภารกิจ และทุกพื้นที่
- (3) ภาครัฐมีขนาดเล็กลง เหมาะสมกับภารกิจ ส่งเสริมให้ประชาชนและทุกภาคส่วนมีส่วนร่วมในการพัฒนาประเทศ
- (4) ภาครัฐมีความทันสมัย
- (5) บุคลากรภาครัฐเป็นคนดีและเก่ง ยึดหลักคุณธรรม จริยธรรม มีจิตสำนึกมีความสามารถสูง มุ่งมั่น และเป็นมืออาชีพ
- (6) ภาครัฐมีความโปร่งใส ปลอดการทุจริตและประพฤติมิชอบ
- (7) กฎหมายมีความสอดคล้องเหมาะสมกับบริบทต่าง ๆ และมีเท่าที่จำเป็น
- (8) กระบวนการยุติธรรมเคารพสิทธิมนุษยชนและปฏิบัติต่อประชาชนโดยเสมอภาค

รวดเร็ว โปร่งใส

ในการพัฒนาประเทศ

มุ่งมั่น และเป็นมืออาชีพ

กรอบแนวทางที่สำคัญของยุทธศาสตร์ชาติระยะ 20 ปี

1. ยุทธศาสตร์ด้านความมั่นคง
2. ยุทธศาสตร์ด้านการสร้างความสามารถในการแข่งขัน
3. ยุทธศาสตร์ด้านการพัฒนาและเสริมสร้างศักยภาพคน
4. ยุทธศาสตร์ด้านการสร้างโอกาสความเสมอภาคและเท่าเทียมกันทางสังคม
5. ยุทธศาสตร์ด้านการสร้างการเติบโตบนคุณภาพชีวิตที่เป็นมิตรกับสิ่งแวดล้อม
6. ยุทธศาสตร์ด้านการปรับสมดุลและพัฒนาระบบการบริหารจัดการภาครัฐ

2) แผนพัฒนาเศรษฐกิจและสังคมแห่งชาติ ฉบับที่ 12 (พ.ศ.2560-2564)

เป้าหมายรวมการพัฒนาของแผนพัฒนาฯ ฉบับที่ 12

1. คนไทยมีคุณลักษณะเป็นคนไทยที่สมบูรณ์
2. ความเหลื่อมล้ำทางด้านรายได้และความยากจนลดลง
3. ระบบเศรษฐกิจมีความเข้มแข็งและแข่งขันได้
4. ทุนทางธรรมชาติและคุณภาพสิ่งแวดล้อมสามารถสนับสนุนการเติบโตที่เป็นมิตรกับสิ่งแวดล้อม มีความมั่นคงทางอาหาร พลังงานและน้ำ
5. มีความมั่นคงในเอกราชและอธิปไตย สังคมปลอดภัย สามัคคีสร้างภาพลักษณ์ดีและเพิ่มความเชื่อมั่นของนานาชาติต่อประเทศไทย
6. มีระบบบริหารจัดการภาครัฐที่มีประสิทธิภาพทันสมัย โปร่งใส ตรวจสอบได้กระจายอำนาจ และมีส่วนร่วมจากประชาชน

ประเด็นยุทธศาสตร์การพัฒนา ตามแผนพัฒนาเศรษฐกิจและสังคมแห่งชาติฉบับที่ 12

- ยุทธศาสตร์ที่ 1 การเสริมสร้างและพัฒนาศักยภาพมนุษย์
ยุทธศาสตร์ที่ 2 การสร้างความเป็นธรรมลดความเหลื่อมล้ำในสังคม
ยุทธศาสตร์ที่ 3 การสร้างความเข้มแข็งทางเศรษฐกิจและแข่งขันได้อย่างยั่งยืน
ยุทธศาสตร์ที่ 4 การเติบโตที่เป็นมิตรกับสิ่งแวดล้อมเพื่อพัฒนาอย่างยั่งยืน
ยุทธศาสตร์ที่ 5 การเสริมสร้างความมั่นคงแห่งชาติเพื่อการพัฒนาประเทศสู่ความมั่งคั่งและยั่งยืน
ยุทธศาสตร์ที่ 6 การบริหารจัดการภาครัฐ การป้องกันการทุจริตประพฤติมิชอบและธรรมาภิบาลในสังคมไทย

ยุทธศาสตร์ที่ 7 การพัฒนาโครงสร้างพื้นฐานและระบบโลจิสติกส์

ยุทธศาสตร์ที่ 8 การพัฒนาวิทยาศาสตร์เทคโนโลยี วิจัย และนวัตกรรม

ยุทธศาสตร์ที่ 9 การพัฒนาภาค เมือง และพื้นที่เศรษฐกิจ

ยุทธศาสตร์ที่ 10 ความร่วมมือระหว่างประเทศเพื่อการพัฒนา

3) แผนพัฒนาภาค/แผนพัฒนากลุ่มจังหวัด/แผนพัฒนาจังหวัด

แผนพัฒนาภาค

บทบาทการพัฒนาพื้นที่ภาคใต้ที่สำคัญ

1. เป็นฐานการผลิตยางพารา ปาล์มน้ำมันครบวงจร ให้ภาคใต้เป็นศูนย์กลางยางพาราโลก โดยมีฐานการผลิตสำคัญอยู่ในกลุ่มจังหวัดชายแดนภาคใต้ และศูนย์กลางการผลิตไบโอดีเซลจากปาล์มน้ำมันของประเทศ โดยมีฐานการผลิตสำคัญในกลุ่มจังหวัดชายฝั่งทะเลอ่าวไทย

2. เป็นฐานการผลิตอาหารทะเลแปรรูป โดยมีกลุ่มจังหวัดชายแดนภาคใต้เป็นฐานอุตสาหกรรมการประมงที่สำคัญของภาค
3. เป็นฐานการท่องเที่ยวทางทะเลชั้นนำระดับโลก ภาคใต้มีทรัพยากรท่องเที่ยวทางทะเลที่มีชื่อเสียงติดอันดับโลก โดยเฉพาะกลุ่มจังหวัดชายฝั่งทะเลอันดามันและกลุ่มจังหวัดชายฝั่งทะเลอ่าวไทย
4. เป็นประตูการค้าและการขนส่งเชื่อมโยงประเทศเพื่อนบ้านด้านใต้และนานาชาติ โดยปัจจุบันกลุ่มจังหวัดชายแดนภาคใต้ มีความพร้อมด้านโครงสร้างพื้นฐานรองรับการพัฒนาเชื่อมโยงสองฝั่งทะเลบริเวณ สงขลา-สตูล รวมทั้งการเชื่อมโยงสู่มาเลเซียและสิงคโปร์ เพื่อให้ภาคใต้มีบทบาทเป็นประตูการค้าการขนส่งสู่นานาชาติแห่งใหม่ของประเทศ
5. เป็นฐานอุตสาหกรรมเหล็กและอุตสาหกรรมพลังงานจากก๊าซธรรมชาติ โดยกลุ่มจังหวัดชายฝั่งทะเลอ่าวไทย มีพื้นที่ชายฝั่งทะเลที่มีศักยภาพในการพัฒนาเป็นฐานอุตสาหกรรมเหล็กและอุตสาหกรรมพลังงานจากก๊าซแห่งใหม่ของประเทศ

แผนพัฒนากลุ่มจังหวัด

แผนพัฒนากลุ่มจังหวัดภาคใต้ฝั่งอ่าวไทย พ.ศ.2566-2567

เป้าหมายการพัฒนา “พัฒนาการท่องเที่ยว การเกษตร อุตสาหกรรมชีวภาพ สู่ผลิตภัณฑ์และบริการที่มีคุณภาพ และมูลค่าสูงอย่างยั่งยืน”

ประเด็นการพัฒนากลุ่มจังหวัดภาคใต้ฝั่งอ่าวไทย

ประเด็นการพัฒนาด้านที่ 1 การพัฒนาการเกษตร (ด้านพืช ประมง ปศุสัตว์ สมุนไพร และไม้เศรษฐกิจ)

ประเด็นการพัฒนาด้านที่ 2 การพัฒนาการท่องเที่ยว

ประเด็นการพัฒนาด้านที่ 3 การพัฒนาอุตสาหกรรม การค้า การลงทุน และการค้าระหว่างประเทศ

ประเด็นการพัฒนาด้านที่ 4 การพัฒนาโครงสร้างพื้นฐาน การขนส่ง โลจิสติกส์ เครือข่ายการสื่อสารและพลังงาน

ประเด็นการพัฒนาด้านที่ 5 การพัฒนาสังคมและสิ่งแวดล้อม

แผนพัฒนาจังหวัดพัทลุง

วิสัยทัศน์ “เมืองคนคุณภาพ สิ่งแวดล้อมดี ชุมชนเข้มแข็งการเกษตรและการท่องเที่ยวเชิงอนุรักษ์ที่ยั่งยืน”

เป้าหมายการพัฒนาจังหวัด

“เมืองแห่งความยั่งยืนด้านเศรษฐกิจ สังคม ความมั่นคง ทรัพยากรธรรมชาติและสิ่งแวดล้อม”

ประเด็นยุทธศาสตร์การพัฒนา

ประเด็นยุทธศาสตร์ที่ 1 การเพิ่มขีดความสามารถภาคเกษตร อุตสาหกรรมต่อเนื่องจาก การเกษตร
ผลิตภัณฑ์ชุมชนและท้องถิ่น

แนวทางการขับเคลื่อนสู่การปฏิบัติ

- กลยุทธ์ที่ 1 พัฒนาระบบนิเวศการเกษตรที่เข้มแข็ง เพิ่มมูลค่า
- กลยุทธ์ที่ 2 พัฒนาเกษตรสู่เกษตรมืออาชีพที่มีศักยภาพสูง แข่งขันได้
- กลยุทธ์ที่ 3 สร้างมูลค่าผลผลิต ผลิตภัณฑ์ทางการเกษตรด้วยนวัตกรรมเพิ่มมูลค่า
- กลยุทธ์ที่ 4 เสริมสร้างความมั่นคงทางอาหารให้มีความสมบูรณ์และมีคุณภาพ ตั้งแต่ระดับครัวเรือน ชุมชน หมู่บ้าน ให้มีแหล่งอาหารของตนเอง พึ่งตนเองทางอาหารได้
- กลยุทธ์ที่ 5 พัฒนาระบบการบริหารจัดการดิน น้ำ และการจัดการความรู้และโลจิสติกส์ในภาคการเกษตร รองรับการพัฒนาความเข้มแข็ง ความมั่นคง ทางภาคการเกษตร
- กลยุทธ์ที่ 6 พัฒนาการเกษตร ผลผลิตการเกษตร เสริมสร้างเศรษฐกิจชุมชน

ประเด็นยุทธศาสตร์ที่ 2 การพัฒนาสู่อุตสาหกรรมท่องเที่ยวเชิงนิเวศน์แบบเพิ่มคุณค่าครบวงจรที่ยั่งยืน

แนวทางการขับเคลื่อนสู่การปฏิบัติ

- กลยุทธ์ที่ 1 พัฒนาแหล่งท่องเที่ยว สร้างสิ่งจูงใจทางการท่องเที่ยว รองรับการท่องเที่ยวเชิงนิเวศน์ และท่องเที่ยวเชิงวัฒนธรรม วิถีชีวิต
- กลยุทธ์ที่ 2 พัฒนากิจกรรมการท่องเที่ยวของจังหวัดระดับชาติและนานาชาติที่มีความโดดเด่น รองรับการท่องเที่ยวทุกฤดูกาล
- กลยุทธ์ที่ 3 พัฒนาท่องเที่ยววิถีชุมชน เชื่อมโยงการผลิตสินค้าและบริการกับการท่องเที่ยวที่เป็นเอกลักษณ์ และแข่งขันได้
- กลยุทธ์ที่ 4 พัฒนาผู้ประกอบการ บุคลากรการท่องเที่ยว และมาตรฐานการท่องเที่ยว รองรับยกระดับอุตสาหกรรมท่องเที่ยวให้ได้มาตรฐาน
- กลยุทธ์ที่ 5 พัฒนาการตลาดท่องเที่ยว สร้างโอกาสทางการท่องเที่ยวแบบเชิงรุก

ประเด็นยุทธศาสตร์ที่ 3 การพัฒนาคนคุณภาพ สังคมคุณธรรม สู่มืองแห่งภูมิปัญญา สุขภาวะที่ยั่งยืน

แนวทางการขับเคลื่อนสู่การปฏิบัติ

- กลยุทธ์ที่ 1 สร้างและพัฒนาเมืองแห่งการเรียนรู้ที่เข้มแข็ง และพัฒนาคนคุณภาพ
- กลยุทธ์ที่ 2 เสริมสร้างทุนทางศาสนา วัฒนธรรม วิถีชีวิต ภูมิปัญญา ที่ยั่งยืนและเพิ่มคุณค่าทางสังคม และเพิ่มมูลค่าทางเศรษฐกิจ
- กลยุทธ์ที่ 3 สร้างให้เป็นเมืองสุขภาวะ เมืองกีฬาและสันทนาการ เมืองที่ปลอดภัย น่าอยู่ และสันติสุข สร้างชุมชนจัดการตนเอง บนฐานปรัชญาของเศรษฐกิจพอเพียงสู่ชุมชนสันติอย่างยั่งยืน
- กลยุทธ์ที่ 4 พัฒนาคุณภาพชีวิต การพัฒนาสังคมผู้สูงอายุ การสร้างโอกาสกลุ่มคนเปราะบาง ด้วยกลไกการมีส่วนร่วมจากภาคีทุกภาคส่วน และประชาชาติ

ประเด็นยุทธศาสตร์ที่ 4 การจัดการทรัพยากรธรรมชาติและสิ่งแวดล้อมที่ยั่งยืน

แนวทางการขับเคลื่อนสู่การปฏิบัติ

กลยุทธ์ที่ 1 พัฒนาระบบการบริหารจัดการเพื่อการอนุรักษ์ใช้ประโยชน์จากทรัพยากรธรรมชาติและสิ่งแวดล้อม ที่สอดคล้องกับระบบนิเวศ เขา ป่า นา เล แบบครบวงจร
กลยุทธ์ที่ 2 พัฒนาเมือง เพื่อรับมือกับการเปลี่ยนแปลงสภาพภูมิอากาศโลก และภัยพิบัติ
กลยุทธ์ที่ 3 ส่งเสริมและพัฒนาสู่การเป็นเมืองแหล่งพลังงานทางเลือก พลังงานทดแทนเพื่อรักษาคุณภาพสิ่งแวดล้อม ที่ยั่งยืน

ประเด็นยุทธศาสตร์ที่ 5 การพัฒนาโครงสร้างพื้นฐาน และการบริหารจัดการบ้านเมือง รองรับการเปลี่ยนแปลง และการพัฒนาสู่เมืองน่าอยู่

แนวทางการขับเคลื่อนสู่การปฏิบัติ

กลยุทธ์ที่ 1 พัฒนาโครงสร้างพื้นฐานการพัฒนาการคมนาคม การขนส่ง และระบบโลจิสติกส์ รองรับการพัฒนากองท่องเที่ยว การขนส่งผลผลิตทางการเกษตร
กลยุทธ์ที่ 2 เสริมสร้างภูมิทัศน์เมือง พัฒนาสู่เมืองทันสมัยที่ขีดความสามารถเมืองเชื่อมโยงสู่อาเซียน อินโดจีน เอเชีย และประชาคมโลก

กลยุทธ์ที่ 3 เสริมสร้างขีดความสามารถทางการบริหารจัดการของจังหวัดเพื่อตอบสนองความต้องการของประชาชนและรองรับยุทธศาสตร์การพัฒนาประเทศไทย

4) ยุทธศาสตร์การพัฒนาขององค์กรปกครองส่วนท้องถิ่นในเขตจังหวัด (พ.ศ.2566 – 2570)

ยุทธศาสตร์ที่ 1 การเสริมสร้างความมั่นคง

กลยุทธ์

1. เสริมสร้างให้ประชาชน รัก ยึดมั่น และธำรงรักษาไว้ซึ่งสถาบันหลักของชาติ
2. เสริมสร้างภูมิคุ้มกันจากภัยคุกคามในทุกรูปแบบ (อาทิ ยาเสพติด โรคติดต่อ ภัยธรรมชาติ ไซเบอร์ การค้ามนุษย์)
3. สร้างความมั่นคง ปลอดภัย ในชีวิตและทรัพย์สินของประชาชน

ยุทธศาสตร์ที่ 2 การพัฒนาโครงสร้างพื้นฐานและระบบโลจิสติกส์

กลยุทธ์

1. พัฒนาระบบโครงสร้างพื้นฐานด้านคมนาคมขนส่งและสาธารณสุข
2. ส่งเสริมสนับสนุนให้มีระบบโลจิสติกส์ที่เชื่อมโยงทั่วถึงกัน
3. ส่งเสริมการพัฒนาพื้นที่ให้สอดคล้องกับผังเมือง

ยุทธศาสตร์ที่ 3 การสร้างความเข้มแข็งภาคเกษตรและระบบเศรษฐกิจ

กลยุทธ์

1. ส่งเสริมการสร้างมูลค่าเพิ่มสินค้าทางการเกษตรและผลิตภัณฑ์ชุมชนให้มีศักยภาพในการแข่งขัน
2. ส่งเสริมให้มีความมั่นคงทางเศรษฐกิจฐานรากทั้งในระดับครัวเรือน ชุมชน และหมู่บ้าน
3. ส่งเสริมการสร้างองค์ความรู้และเทคโนโลยีและนวัตกรรมการผลิตเพื่อสร้างมูลค่าทางเศรษฐกิจ

ยุทธศาสตร์ที่ 4 ส่งเสริมการท่องเที่ยวชุมชน

กลยุทธ์

1. ส่งเสริมสนับสนุนการบริหารจัดการท่องเที่ยวครบวงจร
2. พัฒนาโครงสร้างพื้นฐานและสิ่งอำนวยความสะดวก ให้มีความพร้อมรองรับการท่องเที่ยว
3. ส่งเสริมสนับสนุนการจัดกิจกรรมท่องเที่ยวเชิงเกษตร วัฒนธรรม ประเพณี และท่องเที่ยวชุมชน
4. เสริมสร้างศักยภาพของบุคลากรที่เกี่ยวข้องเพื่อรองรับการขยายตัวสู่อุตสาหกรรมการท่องเที่ยว

ยุทธศาสตร์ที่ 5 การพัฒนาและเสริมสร้างศักยภาพทรัพยากรมนุษย์

กลยุทธ์

1. พัฒนาคุณภาพการจัดการศึกษา ในระบบ นอกระบบและตามอัธยาศัยเพื่อการเรียนรู้ตลอดชีวิต
2. ส่งเสริมสนับสนุนให้มีการพัฒนารูปแบบและกิจกรรมการสร้างสุขภาวะทุกช่วงวัยโดยให้

ความสำคัญกับผู้สูงอายุ คนพิการและกลุ่มคนเปราะบาง

3. ส่งเสริมสนับสนุนการออกกำลังกาย การเล่นเกม นันทนาการ และการกีฬาเพื่อพัฒนาสู่ ระดับ

อาชีพ

ยุทธศาสตร์ที่ 6 การส่งเสริม ศาสนา ศิลปะประเพณี วัฒนธรรมและภูมิปัญญาท้องถิ่น

กลยุทธ์

1. ส่งเสริมสนับสนุนการจัดกิจกรรม อนุรักษ์สืบสานประเพณี วัฒนธรรม และภูมิปัญญาท้องถิ่น
2. ส่งเสริมสนับสนุนศาสนา ให้มีความเข้มแข็งเป็นศูนย์รวมในการบ่มเพาะยึดเหนี่ยวจิตใจ

ยุทธศาสตร์ที่ 7 การพัฒนาทรัพยากรธรรมชาติและสิ่งแวดล้อม

กลยุทธ์

1. ส่งเสริมอนุรักษ์ฟื้นฟูทรัพยากรธรรมชาติและสิ่งแวดล้อม
2. จัดการมลพิษที่มีผลกระทบต่อสิ่งแวดล้อมทั้งระบบให้เป็นไปตามมาตรฐาน
3. เพิ่มประสิทธิภาพการบริหารจัดการทรัพยากรน้ำอย่างยั่งยืน

ยุทธศาสตร์ที่ 8 การพัฒนาประสิทธิภาพการบริหารจัดการองค์กรปกครองส่วนท้องถิ่น

กลยุทธ์

1. พัฒนาประสิทธิภาพการบริหารจัดการและการจัดระบบบริการที่ทันสมัยสู่องค์กรภาครัฐ 4.0
2. สร้างภาพลักษณ์ที่ดีขององค์กรปกครองส่วนท้องถิ่นด้วยการประชาสัมพันธ์ข้อมูลข่าวสารเชิงรุก
3. พัฒนาศักยภาพบุคลากรทุกระดับให้มีขีดความสามารถสูงในการปฏิบัติงาน
4. ส่งเสริมการมีส่วนร่วมของประชาชนและภาคีเครือข่ายในการพัฒนาท้องถิ่น

อย่างมืออาชีพ

2. ยุทธศาสตร์ของเทศบาลตำบลปรางหมู่

เทศบาลตำบลปรางหมู่ ให้ความสำคัญต่อการจัดทำแผนยุทธศาสตร์การพัฒนา เนื่องจากแผนยุทธศาสตร์การพัฒนาเป็นแผนที่มุ่งไปสู่สภาพการที่ต้องการให้เกิดขึ้นในอนาคตเป็นกรอบในการกำหนดทิศทางการพัฒนา เทศบาลตำบลปรางหมู่ สามารถจัดสรรทรัพยากรที่มีอย่างจำกัดได้อย่างมีประสิทธิภาพ และประสิทธิผล โดยสอดคล้องกับแผนพัฒนาเศรษฐกิจและสังคมแห่งชาติ แผนพัฒนาจังหวัด แผนพัฒนาเศรษฐกิจและชุมชน และนโยบายในการพัฒนาของผู้บริหารท้องถิ่น ผลการวิเคราะห์ศักยภาพเพื่อประเมินสถานภาพการพัฒนาในปัจจุบัน และโอกาสพัฒนาในอนาคตของท้องถิ่น ด้วยเทคนิค SWOT Analysis (จุดแข็ง จุดอ่อน โอกาส และอุปสรรค) จากการประชุมประชาคมตลอดระยะเวลาที่ผ่านมา ร่วมกับชุมชนในเขตเทศบาลซึ่งสามารถสรุปได้ดังต่อไปนี้

1) วิสัยทัศน์ (Vision) การพัฒนาท้องถิ่น เทศบาลตำบลปรางหมู่

“การเกษตรก้าวหน้า ชุมชนพัฒนา การศึกษาก้าวไกล”

พันธกิจ (Mission) การพัฒนาท้องถิ่น

1. ส่งเสริมและพัฒนาศักยภาพการผลิตด้านการเกษตร เพื่อเป็นแหล่งผลิตข้าว ปศุสัตว์ ที่มีคุณภาพ ตลอดจนส่งเสริมอาชีพของประชาชน
2. บำรุงรักษาและส่งเสริมศิลปะ ประเพณี วัฒนธรรม และภูมิปัญญาท้องถิ่น
3. จัดให้มีสาธารณูปโภคขั้นพื้นฐานและบำรุงรักษาสิ่งแวดล้อม และการจัดการทรัพยากรธรรมชาติ
4. ส่งเสริมและสนับสนุนแนวทางเศรษฐกิจพอเพียง
5. ส่งเสริมระบบการศึกษาและการสาธารณสุข
6. ส่งเสริมคุณธรรม จริยธรรม และความสามัคคีแก่เด็กและเยาวชนและประชาชนในท้องถิ่น และท้องถิ่นใกล้เคียง
7. ส่งเสริมและพัฒนาด้านศักยภาพของคน ครอบครัว และชุมชนให้สามารถพึ่งตนเอง และมีส่วนร่วมในการพัฒนาท้องถิ่น
8. พัฒนาระบบการบริหารจัดการที่ดี ความปลอดภัยในชีวิตและทรัพย์สินของราษฎร

2) ยุทธศาสตร์การพัฒนาของเทศบาลตำบลปรางหมู่

ยุทธศาสตร์ที่ 1 การพัฒนาโครงสร้างพื้นฐาน และเพิ่มขีดความสามารถภาคเกษตร อุตสาหกรรม ต่อเนื่องจากการเกษตรและผลิตภัณฑ์ชุมชนและท้องถิ่น

แนวทางการพัฒนา

1. แนวทางการพัฒนาเส้นทางคมนาคมโดยก่อสร้าง ปรับปรุง บำรุงรักษาถนน สะพาน ท่อระบายน้ำ คูน้ำเพื่อเกื้อหนุนภาคการเกษตร
2. แนวทางการพัฒนาติดตั้งขยายเขตระบบไฟฟ้าสาธารณะ/ไฟฟ้าแรงต่ำและปรับปรุงระบบการผลิตน้ำประปาให้มีคุณภาพ สะอาด ปลอดภัยและทั่วถึง
3. แนวทางการพัฒนาก่อสร้างปรับปรุงอาคารสถานที่ บริการสาธารณะอันเป็นทรัพย์สิน
4. แนวทางการพัฒนาการวางผังเมือง พัฒนาและดำเนินการตามผังเมืองอย่างมีประสิทธิภาพและประสิทธิผล
5. แนวทางการพัฒนาส่งเสริมและสนับสนุนงานด้านการเกษตร เศรษฐกิจพอเพียง
6. แนวทางการพัฒนาเพิ่มศักยภาพการผลิตสินค้าเกษตรให้มีคุณภาพปลอดภัยและมี
7. แนวทางการพัฒนาจัดหาแหล่งทุนและการบริหารจัดการของกลุ่มต่อเนื่องจากภาค

เกษตร

8. แนวทางการพัฒนาส่งเสริมอาชีพแก่ประชาชนและสนับสนุนการประชาสัมพันธ์สินค้า
ด้านการเกษตร

ยุทธศาสตร์ที่ 2 การพัฒนาสู่การท่องเที่ยวเชิงอนุรักษ์และเชิงวัฒนธรรม

แนวทางการพัฒนา

1. แนวทางการพัฒนาโครงสร้างพื้นฐานและสิ่งอำนวยความสะดวกให้มีความพร้อมรองรับการท่องเที่ยวเชิงอนุรักษ์ และส่งเสริมการท่องเที่ยวที่เป็นประเพณีพื้นบ้านที่เป็นอัตลักษณ์ของท้องถิ่น
2. ส่งเสริมการท่องเที่ยว การกีฬา วัฒนธรรมประเพณีที่ดึงดูดใจและพัฒนาภูมิปัญญาท้องถิ่นให้เกิดประโยชน์ต่อการพัฒนาเศรษฐกิจและสังคม

ยุทธศาสตร์ที่ 3 ยุทธศาสตร์การพัฒนาคนและสังคมที่มีคุณภาพ

แนวทางการพัฒนา

1. แนวทางการพัฒนาส่งเสริมคุณภาพการจัดการศึกษาทุกระดับ
2. แนวทางการพัฒนาส่งเสริมและพัฒนาระบบบริการสาธารณสุข ส่งเสริมสุขภาพ การป้องกันและควบคุมโรค ส่งเสริมสนับสนุนการจัดสวัสดิการสังคม
3. แนวทางการพัฒนาการเสริมสร้างความมั่นคง ความปลอดภัย ในชีวิตและทรัพย์สิน ตลอดจนจรรยาบรรณชาติและการใช้ธรรมาภิบาลของราษฎร
4. แนวทางการพัฒนาส่งเสริมอาชีพแก่ประชาชนและสนับสนุนการประชาสัมพันธ์สินค้า

ด้านการเกษตร

ยุทธศาสตร์ที่ 4 ยุทธศาสตร์การพัฒนาด้านการบริหารจัดการและอนุรักษ์ทรัพยากรธรรมชาติและ

สิ่งแวดล้อม

แนวทางการพัฒนา

1. แนวทางการพัฒนาจัดการขยะมูลฝอยที่เป็นมิตรกับสิ่งแวดล้อม
2. แนวทางการพัฒนาฟื้นฟูอนุรักษ์และจัดระบบการใช้ทรัพยากรธรรมชาติและสิ่งแวดล้อม

ยุทธศาสตร์ที่ 5 ยุทธศาสตร์การสร้างเสริมความเข้มแข็งและการบริหารจัดการที่ดี

แนวทางการพัฒนา

1. แนวทางการพัฒนาสนับสนุนและส่งเสริมการปกครองในระบอบประชาธิปไตย การมีส่วนร่วมภาคประชาชนและหลักความคุ้มค่า
2. แนวทางการพัฒนาประสิทธิภาพการบริหารกิจการบ้านเมืองที่ดีตามหลักธรรมาภิบาล

3) เป้าประสงค์/กลยุทธ์/ตัวชี้วัด/ค่าเป้าหมาย/

ยุทธศาสตร์ที่ 1 การพัฒนาโครงสร้างพื้นฐานและเพิ่มขีดความสามารถภาคเกษตร อุตสาหกรรม

ต่อเนื่องจากการเกษตรและผลิตภัณฑ์ชุมชนท้องถิ่น

เป้าหมาย/เป้าประสงค์	กลยุทธ์	ตัวชี้วัด(KPI)	ค่าเป้าหมาย	ปีงบประมาณ				
				2566	2567	2568	2569	2570
1.1 ก่อสร้าง ปรับปรุง เส้นทางคมนาคมอย่าง ทั่วถึง	ถนนได้มาตรฐานและ คุณภาพเพิ่มขึ้น	จำนวนถนนที่ได้รับการ ก่อสร้างและปรับปรุง	15 สาย	3	3	3	3	3
1.2 ก่อสร้างและ ปรับปรุงระบบประปาให้ มีมาตรฐาน	ก่อสร้างและซ่อมแซม ระบบประปาให้มี คุณภาพทั่วถึงและ เพียงพอ	ร้อยละของระบบการ ผลิตน้ำประปาที่อยู่ใน ความรับผิดชอบของ เทศบาล ที่ได้รับการ บำรุงรักษาให้อยู่ใน สภาพที่ใช้งานได้ปกติ	ไม่น้อยกว่า ร้อยละ 80	80	80	80	80	80
1.3 ปรับปรุง ซ่อมแซม ไฟฟ้าสาธารณะและ ขยายเขตไฟฟ้า	ปรับปรุงซ่อมแซม ไฟฟ้าและแสงสว่างให้ ทั่วถึงและเพียงพอ	ร้อยละของจำนวนไฟ ส่องสว่างในความ รับผิดชอบในเขตทาง ของเทศบาล ที่ได้รับการ บำรุงรักษาให้อยู่ใน สภาพที่ใช้งานได้ปกติ	ไม่น้อยกว่า ร้อยละ 80	80	80	80	80	80
1.4 ก่อสร้าง ปรับปรุง บำรุงรักษาคุระบายน้ำ และท่อระบายน้ำภายใน ตำบล	ก่อสร้าง ปรับปรุง บำรุงรักษาคุระบายน้ำ และท่อระบายน้ำ ภายในตำบล	จำนวนคุระบายน้ำที่ได้ มาตรฐาน	ไม่น้อยกว่า ร้อยละ 80	80	80	80	80	80
1.5 การพัฒนาการวาง ผังเมืองอย่างมี ประสิทธิภาพและ ประสิทธิผล	การวางผังเมือง พัฒนาและดำเนินการ ตามผังเมืองอย่างมี ประสิทธิภาพและ ประสิทธิผล	จำนวนโครงการที่ เทศบาล มีการจัดทำ หรือสนับสนุนการจัดทำ ผังเมืองรวมจังหวัด หรือ ผังเมืองรวมเมือง	5 ครั้ง	1	1	1	1	1
1.6 ก่อสร้าง ปรับปรุง อาคารสถานที่ บริการ สาธารณะอันเป็น ทรัพย์สินของเทศบาลให้ เพียงพอและมีมาตรฐาน	ก่อสร้าง ปรับปรุง อาคารสถานที่ บริการ สาธารณะอันเป็น ทรัพย์สินของเทศบาล	ร้อยละของประชาชนมี ความพึงพอใจต่อการ จัดบริการสาธารณะ	ไม่น้อยกว่า ร้อยละ 80	80	80	80	80	80
1.7 ส่งเสริมองค์ความรู้ และพัฒนาทักษะอาชีพ ตามความสามารถ และความสนใจ	ส่งเสริม สนับสนุน พัฒนายกระดับอาชีพ ของประชาชน	จำนวนโครงการที่ สนับสนุนงบประมาณ หรือสนับสนุน ส่งเสริม อื่น ๆ ให้แก่กลุ่มอาชีพ	2 โครงการ	2	2	2	2	2

เป้าหมาย/เป้าประสงค์	กลยุทธ์	ตัวชี้วัด(KPI)	ค่าเป้าหมาย	ปีงบประมาณ				
				2566	2567	2568	2569	2570
1.8 เพิ่มศักยภาพการผลิตสินค้าเกษตรให้มีคุณภาพปลอดภัยตามหลักเศรษฐกิจพอเพียง	พัฒนาส่งเสริมและสนับสนุนงานด้านการเกษตรเศรษฐกิจพอเพียง	จำนวนโครงการที่เทศบาลมีการสนับสนุนงบประมาณหรือสนับสนุน ส่งเสริมอื่น ๆ ด้านการเกษตรเศรษฐกิจพอเพียง	1 โครงการ	1	1	1	1	1

ยุทธศาสตร์ที่ 2 การพัฒนาสู่การท่องเที่ยวเชิงอนุรักษ์และเชิงวัฒนธรรม

เป้าหมาย/เป้าประสงค์	กลยุทธ์	ตัวชี้วัด(KPI)	ค่าเป้าหมาย	ปีงบประมาณ				
				2566	2567	2568	2569	2570
2.1 อนุรักษ์ บำรุงรักษา ศาสนา ศิลปะวัฒนธรรม ขนบธรรมเนียมประเพณี จารีตประเพณีภูมิปัญญาท้องถิ่นให้คงความเป็นเอกลักษณ์ของตำบลปรางหมู่	ส่งเสริม อนุรักษ์ พัฒนา ศาสนา ศิลปะ วัฒนธรรม ประเพณี และภูมิปัญญาท้องถิ่น	จำนวนโครงการ หรือ กิจกรรมของ เทศบาล ในการส่งเสริมหรือ อนุรักษ์ศิลปะ วัฒนธรรม ประเพณี ท้องถิ่น หรือภูมิปัญญาท้องถิ่น	3 โครงการ	3	3	3	3	3
2.2 ส่งเสริมการท่องเที่ยวเชิงเกษตร เชิงวัฒนธรรม	พัฒนาด้านการท่องเที่ยว การบริการ ให้สามารถแข่งขันได้	จำนวนแหล่งท่องเที่ยว ได้รับการพัฒนา	5 แห่ง	1	1	1	1	1
2.3 คนปรางหมู่รักการออกกำลังกาย เล่นกีฬา เสริมสร้างความสามัคคี	ส่งเสริมการเล่นกีฬา สร้างความสามัคคี	เด็ก เยาวชนและ ประชาชนเข้าร่วม กิจกรรมส่งเสริมกีฬา สร้างความสามัคคี	ไม่น้อยกว่า ร้อยละ 60	60	60	60	60	60

ยุทธศาสตร์ที่ 3 ด้านการพัฒนาคนและสังคมที่มีคุณภาพ

เป้าหมาย/เป้าประสงค์	กลยุทธ์	ตัวชี้วัด(KPI)	ค่าเป้าหมาย	ปีงบประมาณ				
				2566	2567	2568	2569	2570
3.1 พัฒนาคุณภาพการศึกษาของ ศพด.เทศบาลตำบล ปรากฏให้ได้มาตรฐาน	ยกระดับและพัฒนาคุณภาพการศึกษาของ ศพด.เทศบาลตำบล ปรากฏให้เห็นความเป็นเลิศได้มาตรฐาน	ร้อยละของศูนย์พัฒนาเด็กเล็กในสังกัดเทศบาล ที่ผ่านการประเมินมาตรฐานสถานพัฒนาเด็กปฐมวัยแห่งชาติ	ผ่านเกณฑ์มาตรฐานที่กำหนด ร้อยละ100	100	100	100	100	100
3.2 การป้องกันและบรรเทาสาธารณภัย	การสร้างความมั่นคงความปลอดภัยในชีวิตและทรัพย์สินของราษฎร	ร้อยละของจำนวนกล้องโทรทัศน์วงจรปิด (CCTV) ของ เทศบาลที่สามารถใช้งานได้ปกติ	ไม่น้อยกว่า ร้อยละ 90	90	90	90	90	90
	ระงับเหตุและสาธารณภัยให้กับประชาชนในพื้นที่	ประชาชนมีความพึงพอใจต่อการช่วยเหลือและแจ้งเตือนอุทกภัยภายในเขตเทศบาลตำบลปรากฏ	ไม่น้อยกว่า ร้อยละ 80	80	80	80	80	80
3.3 ส่งเสริม สนับสนุน ป้องกันและควบคุมการแพร่ระบาดของโรคติดต่อ	การป้องกันและควบคุมการแพร่ระบาดของโรคติดต่อ	จำนวนประชากรในเขตเทศบาลตำบลปรากฏปลอดภัยจากโรคติดต่อ	ไม่น้อยกว่า ร้อยละ 90	90	90	90	90	90
3.4 การส่งเสริม สนับสนุนงานสังคมสงเคราะห์	ส่งเสริม สนับสนุนสวัสดิการด้านสังคมสงเคราะห์ เด็ก เยาวชน คนชรา ผู้ด้อยโอกาส ผู้สูงอายุ และผู้ป่วยติดเตียง	ร้อยละของผู้สูงอายุที่ขึ้นทะเบียนขอรับการสงเคราะห์เบี้ยยังชีพผู้สูงอายุ	100	100	100	100	100	100
		ร้อยละของผู้พิการที่ขึ้นทะเบียน ขอรับการสงเคราะห์เบี้ยยังชีพคนพิการ	100	100	100	100	100	100
		ร้อยละของผู้ป่วยเอดส์ที่ขึ้นทะเบียนขอรับการสงเคราะห์เบี้ยยังชีพผู้ป่วยเอดส์	100	100	100	100	100	100

ยุทธศาสตร์ที่ 4 การพัฒนาด้านการบริหารจัดการและอนุรักษ์ทรัพยากรธรรมชาติและสิ่งแวดล้อม

เป้าหมาย/เป้าประสงค์	กลยุทธ์	ตัวชี้วัด(KPI)	ค่าเป้าหมาย	ปีงบประมาณ				
				2566	2567	2568	2569	2570
4.1 ส่งเสริมสนับสนุนและร่วมมือกับส่วนราชการ อปท.และภาคเอกชนเพื่อดำเนินการป้องกันและแก้ไขปัญหาลพิษและปัญหาสิ่งแวดล้อมของชุมชนท้องถิ่นทุกระดับ	ฟื้นฟูอนุรักษ์และจัดระบบการใช้ทรัพยากรธรรมชาติและสิ่งแวดล้อม	จำนวนโครงการ หรือกิจกรรมของ เทศบาล ในการอนุรักษ์ดูแลรักษาทรัพยากรธรรมชาติ หรือการจัดการเกี่ยวกับปัญหาวัชพืช ผักตบชวา ปัญหาน้ำเน่าเสีย การกำจัดน้ำเสีย	5 กิจกรรม	1	1	1	1	1
4.2 พัฒนาระบบการจัดการขยะที่เป็นมิตรกับสิ่งแวดล้อมอย่างมีประสิทธิภาพ	พัฒนาระบบ การจัดการขยะที่เป็นมิตรกับสิ่งแวดล้อมอย่างมีประสิทธิภาพ	ร้อยละของปริมาณขยะมูลฝอยในพื้นที่ เทศบาล ที่ถูกกำจัดอย่างถูกสุขลักษณะ	ไม่น้อยกว่า ร้อยละ 80	80	80	80	80	80

ยุทธศาสตร์ที่ 5 การสร้างความเข้มแข็งและการบริหารจัดการที่ดี

เป้าหมาย/เป้าประสงค์	กลยุทธ์	ตัวชี้วัด(KPI)	ค่าเป้าหมาย	ปีงบประมาณ				
				2566	2567	2568	2569	2570
5.1 สนับสนุนและส่งเสริมการมีส่วนร่วมของประชาชนในการบริหารกิจการบ้านเมืองที่ดีภายใต้การปกครองระบอบประชาธิปไตย	การดำเนินกิจกรรมยึดหลักความโปร่งใส ถูกต้อง เป็นธรรมและหลักการมีส่วนร่วม	ระดับความพึงพอใจในการเข้ามามีส่วนร่วมของประชาชนที่มีต่อโครงการ/กิจกรรม	ไม่น้อยกว่า ร้อยละ 80	80	80	80	80	80
5.2 เทศบาลตำบล ปรางหมู่ สามารถปฏิบัติงานเพื่อตอบสนองแก้ไขปัญหาความต้องการของประชาชนตามหลักธรรมาภิบาลได้อย่างมีประสิทธิภาพ	การพัฒนาศักยภาพบุคลากรของเทศบาล	บุคลากรได้รับการฝึกอบรมเพิ่มพูนความรู้	ไม่น้อยกว่า ร้อยละ 80	80	80	80	80	80
5.3 นำเทคโนโลยีสารสนเทศที่ทันสมัยมาใช้ในการบริหารจัดการเทศบาล	ส่งเสริม สนับสนุน การพัฒนาเทคโนโลยีสารสนเทศให้ทันสมัย	ประชาชนสามารถเข้าถึงบริการด้านเทคโนโลยีสารสนเทศที่ทันสมัยของเทศบาลเพิ่มขึ้น	ไม่น้อยกว่า ร้อยละ 20	20	20	20	20	20

4) จุดยืนทางยุทธศาสตร์

เทศบาลตำบลปรางหมู่ จัดทำบริการสาธารณะตามอำนาจหน้าที่ เพื่อตอบสนองความต้องการของประชาชนในพื้นที่อย่างมีประสิทธิภาพ

5) ความเชื่อมโยงของยุทธศาสตร์ในภาพรวม

ยุทธศาสตร์เทศบาล ตำบลปรางหมู่	ยุทธศาสตร์ อปท.ใน เขตจังหวัด	ยุทธศาสตร์จังหวัด	แผนพัฒนาเศรษฐกิจ แห่งชาติฉบับที่ 12	แผนยุทธศาสตร์ ชาติ 20 ปี
ยุทธศาสตร์ที่ 1 การพัฒนา โครงสร้างพื้นฐาน และเพิ่ม ขีดความสามารถภาคเกษตร อุตสาหกรรมต่อเนื่องจาก การเกษตรและผลิตภัณฑ์ ชุมชนและท้องถิ่น	ยุทธศาสตร์ที่ 2 การ พัฒนาโครงสร้าง พื้นฐานและระบบโลจิส ติกส์	ยุทธศาสตร์ที่ 5 การ พัฒนาโครงสร้างพื้นฐาน และการบริหารจัดการ บ้านเมือง รองรับการ เปลี่ยนแปลงและการ พัฒนาสู่เมืองน่าอยู่	7.การพัฒนาโครงสร้าง พื้นฐานและระบบ โลจิสติกส์	2. ด้านการสร้าง ความสามารถในการ แข่งขัน
ยุทธศาสตร์ที่ 2 การพัฒนา สู่การท่องเที่ยวเชิงอนุรักษ์ และเชิงวัฒนธรรม	ยุทธศาสตร์ที่ 4 ส่งเสริมการท่องเที่ยว ชุมชน	ยุทธศาสตร์ที่ 2 การ พัฒนาสู่การท่องเที่ยว เชิงนิเวศน์แบบเพิ่ม คุณค่าครบวงจรที่ยั่งยืน	3. การสร้างความ เข้มแข็งทางเศรษฐกิจ และแข่งขันได้อย่าง ยั่งยืน	2. ด้านการสร้าง ความสามารถในการ แข่งขัน
ยุทธศาสตร์ที่ 3 ด้านการ พัฒนาคนและสังคมที่มี คุณภาพ	ยุทธศาสตร์ที่ 5 ด้าน การพัฒนาคนและ สังคมที่มีคุณภาพ	ยุทธศาสตร์ที่ 3 ด้านการ พัฒนาคนคุณภาพ สังคม คุณธรรม สู่เมืองแห่ง ปัญญาและสุขภาวะ ยั่งยืน	1. การเสริมสร้างและ พัฒนาศักยภาพทุน มนุษย์ 2. การสร้างความเป็น ธรรมและเหลื่อมล้ำ ทางสังคม 5. การเสริมสร้างความ มั่นคงแห่งชาติ เพื่อ การพัฒนาประเทศสู่ ความมั่งคั่งและยั่งยืน	1. ด้านความมั่นคง 3. ด้านการ เสริมสร้างศักยภาพ คน 4. ด้านการสร้าง โอกาสความเสมอ ภาคและเท่าเทียมกัน ทางสังคม
ยุทธศาสตร์ที่ 4 การพัฒนา ด้านการบริหารจัดการและ อนุรักษ์ทรัพยากรธรรมชาติและ สิ่งแวดล้อม	ยุทธศาสตร์ที่ 7 การ พัฒนาทรัพยากร ธรรมชาติสิ่งแวดล้อม	ยุทธศาสตร์ที่ 4 การ จัดการทรัพยากร ธรรมชาติธรรมชาติและ สิ่งแวดล้อมที่ยั่งยืน	4. การเติบโตที่เป็น มิตรกับสิ่งแวดล้อม เพื่อการพัฒนาอย่าง ยั่งยืน	5. การสร้างการ เติบโตบนคุณภาพ ชีวิตที่เป็นมิตรกับ สิ่งแวดล้อม
ยุทธศาสตร์ที่ 5 การสร้าง ความเข้มแข็งและการ บริหารจัดการที่ดี	ยุทธศาสตร์ที่ 8 การ พัฒนาประสิทธิภาพ การบริหารจัดการ องค์กรปกครองส่วน ท้องถิ่น	ยุทธศาสตร์ที่ 5 การ พัฒนาโครงสร้างพื้นฐาน และการบริหารจัดการ บ้านเมืองรองรับการ เปลี่ยนแปลงและการ พัฒนาสู่เมืองน่าอยู่	2. การสร้างความเป็น ธรรมและลดความ เหลื่อมล้ำทางสังคม 6. การบริหารจัดการ ในภาครัฐการป้องกัน การทุจริตประพฤติมิ ชอบและธรรมาภิบาล ในสังคม	6. ด้านการปรับ สมดุลและพัฒนา ระบบบริหาร

ความเชื่อมโยงของยุทธศาสตร์ในภาพรวม

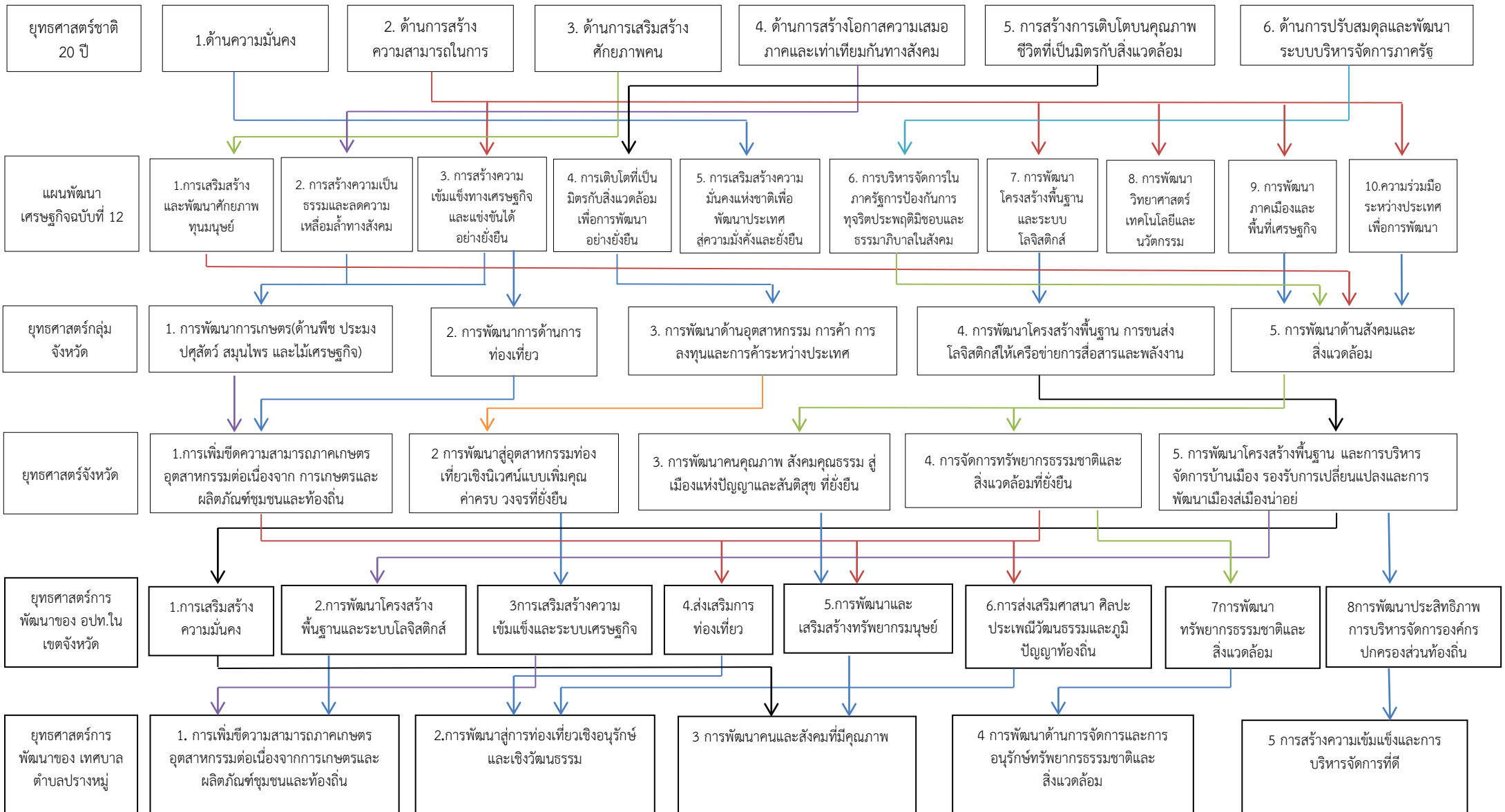

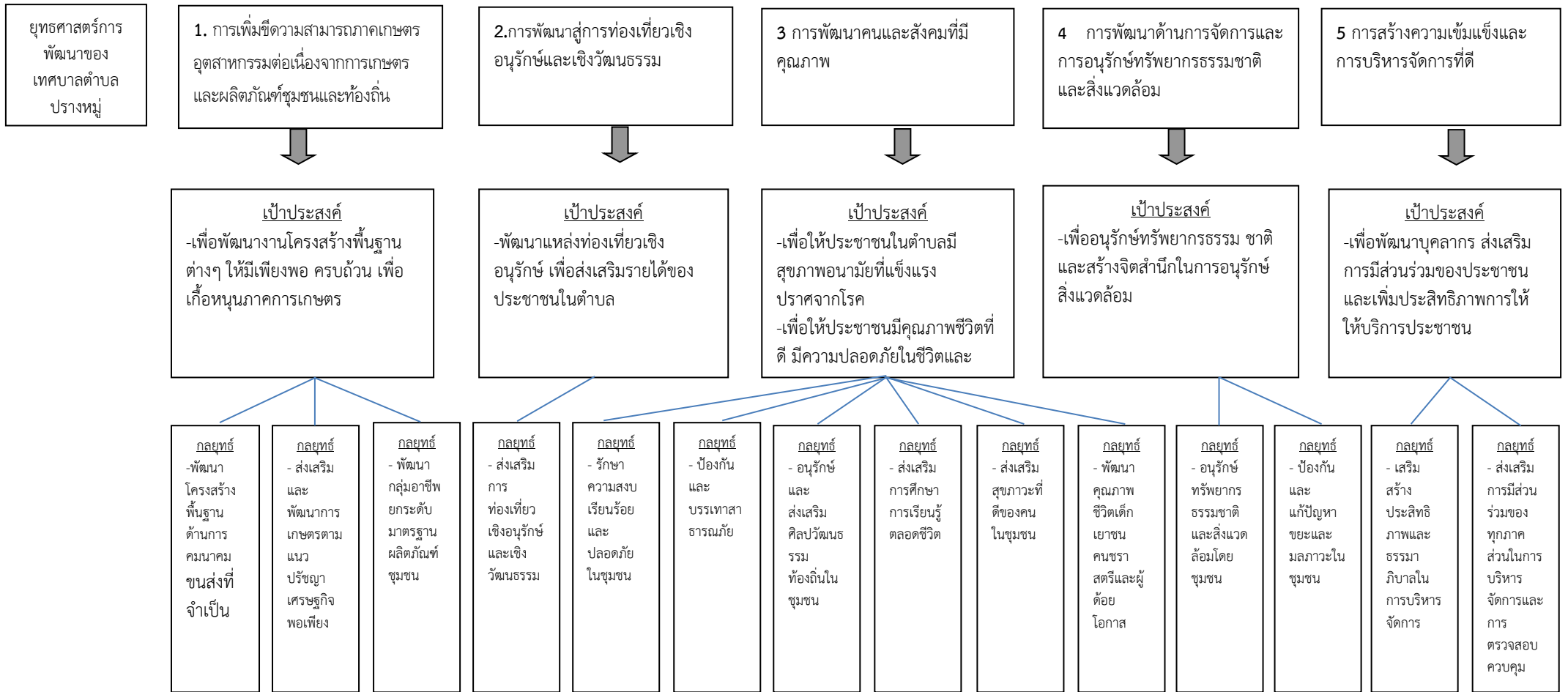

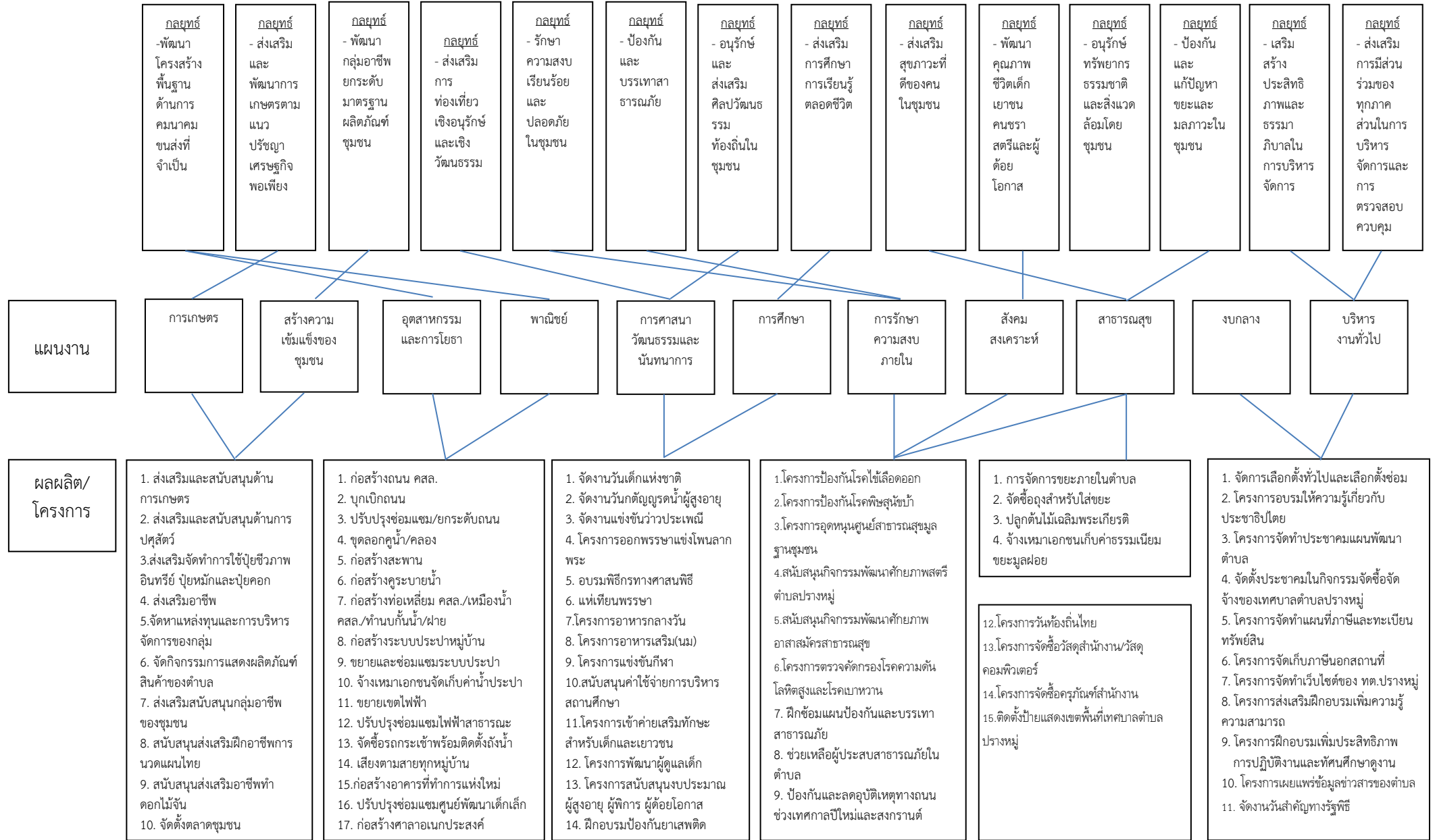

ผังยุทธศาสตร์ของเทศบาลตำบลปรางหมู่ Strategy Map



3. การวิเคราะห์เพื่อการพัฒนา

1) การวิเคราะห์กรอบการจัดทำยุทธศาสตร์ขององค์กรปกครองส่วนท้องถิ่น

พระราชบัญญัติกำหนดแผนและขั้นตอนการกระจายอำนาจให้แก่องค์กรปกครองส่วนท้องถิ่น พ.ศ. 2542 ได้บัญญัติให้เมืองครีบริบผิตชอบในการจัดทำแผนการกระจายอำนาจให้แก่องค์กรปกครองส่วนท้องถิ่น คือ คณะกรรมการการกระจายอำนาจให้แก่องค์กรปกครองส่วนท้องถิ่นและกำหนดหน้าที่ขององค์กรปกครองส่วนท้องถิ่นในการให้บริการสาธารณะที่จำเป็นแก่ท้องถิ่น ตลอดจนรายได้ของท้องถิ่นที่เพิ่มขึ้นและพระราชบัญญัติระเบียบบริหารงานบุคคลส่วนท้องถิ่น พ.ศ. 2542 ได้กำหนดรูปแบบการบริหารงานบุคคลส่วนท้องถิ่นที่มีความเป็นอิสระมากขึ้น

ดังนั้น องค์กรปกครองส่วนท้องถิ่นยุคปัจจุบัน จึงมีบทบาทอำนาจหน้าที่อย่างกว้างขวาง โดยมีเพียงจะมีหน้าที่ในการให้บริการสาธารณะพื้นฐานแก่ประชาชนในท้องถิ่นเท่านั้น แต่ยังคงขยายบทบาทหน้าที่ออกไปรวมถึงการพัฒนาคุณภาพชีวิตและการพัฒนาเศรษฐกิจและสังคมของท้องถิ่นให้มีความยั่งยืน ประชาชนสามารถพึ่งพาตนเองได้ด้วย และยังเป็นองค์กรที่เปิดโอกาสให้ประชาคมท้องถิ่นมีส่วนร่วมในการบริหารและการตรวจสอบการปฏิบัติงานขององค์กรปกครองส่วนท้องถิ่นเพิ่มมากขึ้น

การวิเคราะห์ปัจจัยสภาพแวดล้อมภายนอกและภายในองค์กร เพื่อช่วยในการกำหนดจุดแข็ง (Strength) จุดอ่อน(Weakness) โอกาส(Opportunity) และอุปสรรคหรือภัยคุกคาม(Threat) เพื่อนำผลการวิเคราะห์ไปกำหนดกลยุทธ์การทำงาน นำไปสู่การกำหนดวิสัยทัศน์ พันธกิจ ยุทธศาสตร์และแนวทางการพัฒนา

การวิเคราะห์สภาพแวดล้อมองค์กร โดยใช้ SWOT Analysis

โดยพิจารณาจากสภาพแวดล้อมองค์กรทั้งปัจจัยภายนอกและปัจจัยภายใน ดังนี้

ปัจจัยภายนอกองค์กร ได้แก่

- กฎหมาย
- การเมือง
- เศรษฐกิจ
- สังคม วัฒนธรรมประเพณี
- ทรัพยากรธรรมชาติและสิ่งแวดล้อม

ปัจจัยภายในองค์กร ได้แก่

- โครงสร้างขององค์กร
- นโยบายผู้บริหาร
- การบริหารจัดการ
- ทรัพยากรบุคลากร
- การบริการสาธารณะ

การวิเคราะห์ปัจจัยภายนอกที่มีผลต่อองค์กร

โอกาส(O)	อุปสรรค(T)
O1 พรบ.กำหนดแผนและขั้นตอนการกระจายอำนาจให้อปท.ในการจัดระบบบริการสาธารณะเพื่อประโยชน์ของประชาชนในท้องถิ่น	T1 การถ่ายโอนภารกิจบริการสาธารณะจากหน่วยงานต่างๆ ยังขาดเจ้าหน้าที่ผู้รับผิดชอบที่มีความรู้เฉพาะด้าน
O2 พรบ.เทศบาล กำหนดให้ นายก ทต. มีวาระการดำรงตำแหน่งคราวละ สี่ปี เป็นการเปิดโอกาสให้บุคคลที่มีความรู้ความสามารถเข้ามาบริหารงานและพัฒนาท้องถิ่น	T2 การบริหารงานโดยนักการเมืองที่มาจากการเลือกตั้งทำให้นโยบายไม่มีความต่อเนื่อง
โอกาส(O)	อุปสรรค(T)
O3 เป็นองค์กรที่มีหน้าที่ให้บริการสาธารณะแก่ประชาชนอย่างใกล้ชิด มีงบประมาณสนับสนุนจากรัฐบาลเพื่อการบริหารจัดการและพัฒนาท้องถิ่นเพิ่มขึ้น	T3 มีระเบียบกฎหมายที่เกี่ยวข้องค่อนข้างมากทำให้การดำเนินงานไม่คล่องตัว ตอบสนองความต้องการของประชาชนได้ไม่เต็มที่
O4 ทรัพยากรธรรมชาติในพื้นที่ เช่น แหล่งน้ำที่สมบูรณ์มีความหลากหลายเพียงพอต่อความต้องการบริโภค-อุปโภคของประชาชน และเหมาะแก่การปลูกพืชได้ทุกชนิด	T4 ขาดการใช้เทคโนโลยีสารสนเทศ หรือระบบ IT ในการให้บริการประชาชนแบบ one stop service
O5 มีเส้นทางการคมนาคมที่สะดวกเชื่อมต่อไปยังแหล่งท่องเที่ยวหลายแห่ง เหมาะแก่การส่งเสริมการค้าชุมชนและพัฒนาเป็นประตูสู่แหล่งท่องเที่ยว	T5 การมีส่วนร่วมในการคิดการตัดสินใจและการตรวจสอบการบริหารงานของภาคประชาชนยังมีน้อย
O6 มีสถานศึกษาอยู่ในพื้นที่ตั้งแต่ระดับก่อนวัยเรียนถึงระดับประถมศึกษา มีศักยภาพในการจัดการศึกษา	T6 การแพร่ระบาดของยาเสพติดในวัยรุ่น
O7 มีกลุ่ม องค์กรประชาชน ชมรมต่างๆ ที่รวมตัวกันจัดตั้งขึ้นตามกฎหมาย	T7 เป็นเทศบาลตำบลระดับกลาง งบประมาณรายได้มีจำนวนน้อย แต่ความต้องการของประชาชนมีมากทำให้ไม่สามารถตอบสนองความต้องการได้ครอบคลุม
O8 มีวัดหลายแห่งเป็นศูนย์รวมจิตใจ ประชาชนมีความสามัคคีร่วมกันสืบทอดขนบธรรมเนียมประเพณีอันดีงาม	

การวิเคราะห์ปัจจัยภายในที่มีผลต่อองค์กร

จุดแข็ง(S)	จุดอ่อน(W)
S1 เป็นองค์กรนิติบุคคลที่มีโครงสร้างที่ชัดเจน ครอบคลุมอำนาจหน้าที่ตามภารกิจ และมีระเบียบข้อกฎหมายในการปฏิบัติงานที่ชัดเจน	W1 การมีความเป็นอิสระในการบริหารงบประมาณทำให้เสี่ยงต่อการเกิดทุจริต คอร์รัปชัน
S2 เจ้าหน้าที่ผ่านการฝึกอบรมความรู้เรื่องระเบียบปฏิบัติหน้าที่และปฏิบัติงานตามระเบียบกฎหมายอย่างเคร่งครัด	W2 โครงการตามแผนพัฒนาที่มาจากความต้องการของประชาชนมีจำนวนมาก แต่ไม่สามารถปฏิบัติได้ครบถ้วนขาดประสิทธิภาพ
S3 เป็นหน่วยงานที่อยู่ใกล้ชิดกับประชาชนมากที่สุดจึงสามารถเข้าถึงความต้องการของประชาชนและสามารถแก้ไขปัญหาได้เร็ว	W3 การดำเนินงานตามนโยบายหลักขององค์กรและนโยบายต่างๆ ของรัฐบาลมีจำนวนมากทำให้ความรับผิดชอบเพิ่มมากขึ้น แต่งบประมาณมีจำนวนจำกัด
S4 สถานะเทศบาลตำบลสามารถบัญญัติเทศบัญญัติงบประมาณรายจ่ายและเทศบัญญัติท้องถิ่นเพื่อการพัฒนาได้ภายใต้กรอบกฎหมาย	W4 ผู้บริหารสามารถกำหนดนโยบายที่มีความยืดหยุ่นตามสภาพแวดล้อมที่เปลี่ยนแปลงตลอดเวลาที่มีความเสี่ยงต่อการตัดสินใจผิดพลาด
S5 มีการติดตั้งระบบอินเทอร์เน็ตความเร็วสูงและมีเครื่องคอมพิวเตอร์และครุภัณฑ์สำนักงานพร้อมใช้งานทำให้เกิดความรวดเร็วในการปฏิบัติงาน	
S6 ระบบการทำงานในองค์กรมีการเรียกประชุมพนักงานเพื่อแจ้งให้ทราบเรื่องต่างๆ และติดตามผลการทำงานของแต่ละส่วนเพื่อปรึกษาหารือร่วมกันประจำทุกเดือน	
S7 มีการทำงานโครงการหลักประกันสุขภาพตำบลร่วมกับโรงพยาบาลส่งเสริมสุขภาพตำบลปรางหมู่	

การวิเคราะห์ใช้ตาราง TOWS Matrix จับคู่เพื่อหากลยุทธ์ในการทำงานใหม่

ปัจจัยภายใน	S	W
<p>ปัจจัยภายนอก O</p> <p>o1 พรบ.กำหนดแผนและขั้นตอนการกระจายอำนาจให้ อปท.ในการจัดระบบบริการสาธารณะเพื่อประโยชน์ของประชาชนในท้องถิ่น</p> <p>o2 กฎหมายเปิดโอกาสให้บุคคลที่มีความรู้ความสามารถเข้ามาบริหารงานและพัฒนาท้องถิ่น</p> <p>o3 มีงบประมาณสนับสนุนจากรัฐบาลเพื่อการบริหารจัดการและพัฒนาท้องถิ่นเพิ่มขึ้น</p> <p>o4 มีแหล่งน้ำอุดมสมบูรณ์เพียงพอต่อความต้องการและเหมาะแก่การเพาะปลูก</p> <p>o5 มีเส้นทางคมนาคมที่สะดวกเชื่อมต่อแหล่งท่องเที่ยวเหมาะแก่การส่งเสริมให้แหล่งการค้าชุมชน</p>	<p>S3+S4+O1+O2</p> <p>○ อาศัยอำนาจตามกฎหมายฯ ให้สภา ทต. ในการเสนอร่างงบประมาณรายจ่ายและเทศบัญญัติในการพัฒนาท้องถิ่นด้านงานบริการสาธารณะแก่ประชาชนในพื้นที่ให้ครอบคลุมทุกด้าน</p> <p>S1+O6</p> <p>○ ส่งเสริมการจัดการศึกษาทุกระดับตามอำนาจหน้าที่กฎหมาย เพื่อเปิดรับประชาคมอาเซียน</p> <p>S1+O4+O5</p> <p>○ การจัดตั้งร้านค้าชุมชนเพื่อส่งเสริมอาชีพให้ประชาชนและรองรับการท่องเที่ยว</p> <p>S1+S3+S4+O7</p> <p>○ ส่งเสริมสนับสนุนกิจกรรมขององค์กรภาคประชาชนในการดำเนินกิจกรรมสร้างความเข้มแข็งชุมชน</p>	<p>W1+O2</p> <p>○ ส่งเสริมความรู้ความเข้าใจให้ประชาชนรับทราบถึงบทบาทอำนาจหน้าที่ของ เทศบาลตำบล</p> <p>W4+O3</p> <p>○ ติดต่อประสานงานกันระหว่างองค์กรกับส่วนราชการอื่นๆ ในพื้นที่เพื่อขับเคลื่อนงานไปพร้อมๆ กัน</p>

<p>O6 มีสถานศึกษาในพื้นที่ตั้งแต่ก่อนวัยเรียนถึงระดับประถมศึกษาที่มีความพร้อมในการจัดการศึกษา</p> <p>O7 มีกลุ่ม องค์กรประชาชน ชมรมต่างๆ ที่รวมตัวกันจัดตั้งขึ้นตามกฎหมาย</p>	<p>S4+O4</p> <ul style="list-style-type: none"> ○ บริหารจัดการระบบน้ำเพื่อการเกษตร และการอุปโภค-บริโภคอย่างยั่งยืน <p>S4+O8</p> <ul style="list-style-type: none"> ○ ส่งเสริมการปลูกฝังคุณธรรมจริยธรรมแก่เยาวชน จัดกิจกรรมเข้าวัดฟังธรรม 	
<div style="border: 1px solid black; width: 40px; height: 40px; margin: 0 auto; text-align: center; line-height: 40px;">T</div> <p>1 การถ่ายโอนภารกิจการกิจต่างๆ ขาดเจ้าหน้าที่ผู้รับผิดชอบที่มีความรู้เฉพาะด้าน</p> <p>2 การบริหารงานโดยนักการเมืองที่มาจากการเลือกตั้งทำให้นโยบายไม่มีความต่อเนื่อง</p> <p>3 มีระเบียบกฎหมายที่เกี่ยวข้องค่อนข้างมากทำให้การดำเนินงานไม่คล่องตัว</p> <p>4 ขาดการใช้เทคโนโลยีสารสนเทศ หรือระบบ IT ในการให้บริการประชาชนแบบ one stop service</p> <p>5 การมีส่วนร่วมในการคิดการตัดสินใจ และการตรวจสอบการบริหารงานของภาคประชาชนยังมีน้อย</p> <p>T7 การแพร่ระบาดของยาเสพติดในวัยรุ่น</p>	<p>S1+S2+t3+T6</p> <ul style="list-style-type: none"> ○ เน้นการทำงานในเชิงรุกและเป็นทีมเพื่อ การให้บริการและการแก้ไขความเดือดร้อนประชาชนเป็นไปด้วยความรวดเร็ว <p>S6+S7+T1</p> <ul style="list-style-type: none"> ○ ประสานการทำงานกันกับ รพ.สต.และ ประชาชนในตำบลในรูปคณะกรรมการ เพื่อให้บริการประชาชนด้านสาธารณสุข <p>S3+T7+O6</p> <ul style="list-style-type: none"> ○ การเฝ้าระวังกลุ่มเสี่ยงในวัยรุ่นชั้นใน โรงเรียน โดยรับสมัครอาสาสมัครเฝ้าระวัง ○ จัดอบรมความ จัดอบรมอาชีพ ให้เยาวชน ส่งเสริมกิจกรรมให้เยาวชนได้ใช้เวลาว่างให้เกิดประโยชน์ 	<p>W5+T5+T2+T6</p> <ul style="list-style-type: none"> ○ ส่งเสริมการทำงานกันเป็นทีมใน องค์กรยึดข้อระเบียบกฎหมายเป็นหลัก ○ ส่งเสริมให้ประชาชนมีส่วนร่วมใน การคิดการตัดสินใจและการตรวจสอบ การทำงานของ เทศบาลตำบล ○ การจัดตั้งเวทีประชาคมเปิดโอกาส ให้ประชาชนได้แสดงความคิดเห็น

ในการจัดทำแผนพัฒนาท้องถิ่นของเทศบาลตำบลปรางหมู่ ได้คำนึงถึงการมีส่วนร่วมของประชาชนเป็นสำคัญ เนื่องจากจะทำให้ทราบปัญหาความต้องการที่แท้จริง และสามารถวางแผนพัฒนาเพื่อแก้ไขปัญหา สนองตอบความต้องการของประชาชนได้อย่างตรงจุด ทั้งยังก่อให้เกิดการพัฒนาท้องถิ่นให้ก้าวหน้าด้วยความเห็นพ้องต้องกัน สำหรับการจัดทำแผนพัฒนาฉบับนี้ เทศบาลตำบลปรางหมู่ ได้ทำการสำรวจความคิดเห็นจากประชาชนโดยการจัดทำประชุมประชาคมหมู่บ้านและตำบล เพื่อรับฟังปัญหาความต้องการของประชาชน ทำให้เทศบาลตำบลปรางหมู่ ได้รับข้อมูลอันเป็นประโยชน์ ซึ่งสามารถสรุปผลการวิเคราะห์ตามประเด็นการพัฒนาท้องถิ่นได้ดังนี้

๑) ด้านโครงสร้างพื้นฐานและสาธารณูปโภค

๑. ถนน ท่อระบายน้ำ และรางระบายน้ำ

จากการสำรวจพื้นที่และความคิดเห็นของประชาชนพบว่าถนนบางสายในเขตเทศบาลตำบลปรางหมู่ยังเป็นหลุม เป็นบ่อ เนื่องจากสภาพการใช้งานที่ยาวนาน ในขณะที่บางสายยังไม่มีไหล่ทางและท่อระบายน้ำ ก่อให้เกิดปัญหาน้ำท่วมกวดเซาะถนนเสียหาย ปัญหาน้ำข้ามทาง นำไปสู่การสำรวจจัดทำโครงการบรรจุในแผนพัฒนาท้องถิ่นเพื่อแก้ไขปัญหาต่อไป

๒. ไฟฟ้า ประปา

ประชาชนมีความต้องการไฟฟ้าสาธารณะส่องสว่างที่เปิดใช้ครอบคลุมถนนทุกสาย เพื่อความปลอดภัยในชีวิตและทรัพย์สิน โดยพบว่าบางแห่งชำรุดทำให้เกิดความมืดสลัว และโดยเฉพาะในช่วงที่เป็นทางแยก ซึ่งเป็นสิ่งที่ควรให้ความสำคัญเนื่องจากเกิดอาชญากรรม และอุบัติเหตุ ขึ้นในพื้นที่จะส่งผลกระทบต่อทางเท้าของตำบลได้ เช่น บริเวณทางแยกสายหลักของหมู่บ้าน หรือตามซอย ปัญหากระแสไฟฟ้าไม่เพียงพอทำให้เกิดความเสียหายขึ้นกับเครื่องมือทางการเกษตรและเครื่องใช้ไฟฟ้าในบ้าน ปัญหาการขยายเขตไฟฟ้าจากการไฟฟ้าส่วนภูมิภาคที่ล่าช้า สำหรับเรื่องน้ำประปาพบว่ายังมีบางส่วนที่ยังไม่มีน้ำใช้ น้ำประปาไม่สะอาด และขอให้มีการขยายเขต และปัญหาคุณภาพน้ำประปาไม่ดี ชุ่นแฉง ทำให้ปัญหาน้ำไม่สะอาดและไม่ทั่วถึง ซึ่งทางเทศบาลตำบลปรางหมู่ได้ดำเนินการแก้ไขไปเกือบครบทุกหมู่บ้านแล้ว

๒) ด้านสังคม

๑. สุขภาพอนามัยของประชาชน

ประชาชนไม่เอาใจใส่สุขภาพเท่าที่ควร ทำให้ปัญหาเกี่ยวกับสุขภาพอนามัยยังมีผลกระทบต่อประชาชนบ้าง โดยที่ผ่านมาเทศบาลตำบลปรางหมู่ร่วมกับกองทุนระบบหลักประกันสุขภาพฯ และโรงพยาบาลส่งเสริมสุขภาพตำบลปรางหมู่แก้ปัญหาเชิงรุก คือการจัด โครงการรณรงค์กำจัดลูกน้ำยุงลาย การดูแลสุขภาพของผู้ป่วยความดัน เบาหวาน ฯลฯ เพื่อออกให้บริการแก่ประชาชนถึงที่ในหมู่บ้าน ทำให้ประชาชนได้รับการดูแลทั่วถึงมากขึ้น และยังมีความต้องการให้เทศบาลตำบลปรางหมู่ จัดโครงการดังกล่าวอย่างต่อเนื่องต่อไป นอกจากนี้พบว่าบางแห่งยังมีการแพร่ระบาดของโรค ซึ่งมีสัตว์เป็นพาหะ เช่น ยุง โดยประชาชนแจ้งให้เทศบาล ดำเนินการฉีดพ่นยาและกำจัดแหล่งเพาะพันธุ์พาหะนำโรคต่อไป นอกจากนี้ยังมีความต้องการในสถานที่ออกกำลังกายที่เพียงพอต่อความต้องการ และอุปกรณ์กีฬา การพัฒนาปรับปรุงสนามกีฬาของหมู่บ้าน เพื่อเป็นการส่งเสริมประชาชนให้มีสุขภาพอนามัยที่แข็งแรง และที่สำคัญปัญหาการแพร่ระบาดของเชื้อไวรัสโคโรนา ๒๐๑๙ (COVID ๑๙) ที่เป็นปัญหาระดับโลก ระดับประเทศ ส่งผลไปถึงปัญหาด้านเศรษฐกิจที่ซบเซาตามมา

๒. การศึกษา

ปัจจุบันประชาชนให้การตอบรับกับการพัฒนาทางการศึกษาของเทศบาลตำบลปรางหมู่มากขึ้น สังเกตได้จากการให้ความสนใจในการนำบุตรหลานเข้าเรียนในศูนย์พัฒนาเด็กเล็กมากขึ้น รวมทั้งผู้ประกอบการร่วมกิจกรรมที่ทาง ศพต. จัดขึ้นอย่างสม่ำเสมอ ทั้งนี้สภาพปัญหาและความต้องการในลำดับต่อมาที่พบคือ ประชาชนต้องการให้ มีการพัฒนาโรงเรียนให้มีความเป็นเลิศเฉพาะด้านในหลายรูปแบบ เช่น ความเป็นเลิศในการสอนภาษาอังกฤษ , คอมพิวเตอร์และเทคโนโลยี เพื่อเตรียมความพร้อมเข้าสู่ EEC เป็นต้น

๓. การอนุรักษ์และทำนุบำรุงศาสนา ประเพณีและวัฒนธรรม

สภาพการณ์ในปัจจุบันซึ่งเป็นยุคของข้อมูลข่าวสารเป็นยุคโลกาภิวัตน์ โลกไร้พรมแดน ส่งผลต่อวิถีชีวิตของผู้คน ก่อให้เกิดการครอบงำทางวัฒนธรรม รวมทั้งพฤติกรรมการลอกเลียนแบบตามสังคมที่ยึดถือกันว่าทันสมัยกว่า หากปล่อยประละเลยไปวัฒนธรรมประเพณีอันดีงามก็จะถูกกลืนและสูญหายไป ในประเด็นนี้ ประชาชนได้ให้ความสำคัญ ได้มีการส่งเสริมการอนุรักษ์วัฒนธรรมประเพณีของท้องถิ่น เช่น การทำนุบำรุงศาสนา รวมทั้งการส่งเสริมกิจกรรมผู้สูงอายุ เนื่องจากผู้สูงอายุ คือ บุคคลสำคัญในการถ่ายทอดภูมิปัญญาท้องถิ่นจากรุ่นหนึ่ง สู่รุ่นหนึ่ง รวมทั้งการจัดกิจกรรมเยาวชนห่างไกลปัญหายาเสพติดเพื่อสร้างความสงบสุขในสังคมด้วย

๔. การสนับสนุนและส่งเสริมกีฬาและนันทนาการ

ประชาชนมีความต้องการในสถานที่พักผ่อนหย่อนใจและสถานที่ออกกำลังกายมากขึ้น โดยแจ้งให้เทศบาลตำบลจัดสร้างลานกีฬาและเครื่องออกกำลังกาย การจัดหาอุปกรณ์กีฬา นอกจากนี้ยังมีความต้องการให้เทศบาลตำบลได้จัดกิจกรรมนันทนาการต่าง ๆ เพื่อให้เยาวชนได้ใช้เวลาว่างให้เป็นประโยชน์ตลอดจนก่อให้เกิดบรรยากาศการเป็นเมืองท่องเที่ยว เช่น การจัดลานกีฬาและวัฒนธรรม เป็นต้น และในช่วงปิดเทอมควรจัดให้มีกิจกรรมแข่งขันกีฬาแก่เด็กและเยาวชนเพื่อเสริมสร้างสุขภาพอนามัยที่แข็งแรงแก่เด็กด้วย

๓) ด้านเศรษฐกิจ

จากภาวะเศรษฐกิจโลก ปัญหาการเกิดโรคอุบัติใหม่การแพร่ระบาดของโรคติดเชื้อไวรัสโคโรนา ๒๐๑๙ (COVID ๑๙) ส่งผลกระทบต่อระบบเศรษฐกิจของทั้งประเทศ ทั้งปัญหาการขาดน้ำมันแพง ปัญหาการเกษตรราคาตกต่ำ มีผลกระทบเกิดปัญหาคนว่างงานเป็นจำนวนมาก ราคาสินค้าอุปโภคบริโภคที่สูงขึ้น ทำให้ประชาชนต้องแบกรับภาระค่าใช้จ่ายทุกด้าน การส่งเสริมแก้ไขปัญหาปากท้องของประชาชนเป็นภารกิจสำคัญยิ่ง โดยเฉพาะการส่งเสริมให้ประชาชนมีอาชีพมีงานทำมีรายได้เพียงพอต่อการดำรงชีวิตตามแนวทางเศรษฐกิจพอเพียง การจัดกิจกรรมส่งเสริมอาชีพตามความต้องการของชุมชน และโครงการสนับสนุนกลุ่มอาชีพ/กลุ่มอาชีพสตรี นับว่าเป็นการสร้างรายได้ให้กับครัวเรือนเป็นอย่างดี หากแต่ปัญหาเรื่องราคาผลผลิตทางการเกษตรตกต่ำก็ยังเป็นปัญหาสำคัญของเกษตรกรในพื้นที่ ที่ยังรอการแก้ไข

๔) ด้านทรัพยากรธรรมชาติและสิ่งแวดล้อม

เทศบาลตำบลปรางหมู่ มีปัญหาปริมาณขยะมูลฝอยที่เพิ่มขึ้น ปัญหาน้ำท่วม ซึ่งหากไม่มีการวางแผนในการแก้ไขปัญหาที่ดีจะส่งผลกระทบต่อสภาพแวดล้อมของพื้นที่ได้ ส่วนปัญหาขยะ ได้จัดการลดปริมาณขยะ จำนวน ๑ คัน ในปีงบประมาณ ๒๕๖๐ เพื่อจัดเก็บขยะในพื้นที่ คาดว่าปัญหาขยะตกค้างจะหมดไป และยังมี การจัดฝึกอบรมการคัดแยกขยะที่ต้นทาง รณรงค์ให้ประชาชนในพื้นที่งดใช้กล่องโฟมบรรจุอาหารและลดปริมาณการใช้ถุงพลาสติก การนำขยะบางชนิดมารีไซเคิลนำกลับมาใช้ประโยชน์ให้ได้มากที่สุด

2) การประเมินสถานการณ์สภาพแวดล้อมภายนอกที่เกี่ยวข้อง

จากการระบาดของโรคไวรัสโควิด ๑๙ การฟื้นตัวทางเศรษฐกิจจะขึ้นกับความสามารถในการปรับตัวของประชาชน ธุรกิจ และภาครัฐ ให้เข้ากับฐานวิถีชีวิตใหม่และการเปลี่ยนแปลงโครงสร้างเศรษฐกิจโลกที่กำลังผ่านไป แล้วก่อนหน้านี้เป็นสิ่งสำคัญ ถ้าเราปรับตัวเข้ากับโครงสร้างใหม่ได้เร็ว เศรษฐกิจไทยคาดว่าจะฟื้นตัวแบบ “เครื่องหมายถูก” คือ เศรษฐกิจไถ่ลงเร็ว แล้วค่อย ๆ ฟื้นตัวอย่างช้า ๆ ตามทิศทางการฟื้นตัวของเศรษฐกิจโลก โดยปัจจัยสำคัญที่จะส่งผลต่อการฟื้นตัว คือ การควบคุมการแพร่ระบาด การปรับโครงสร้างเศรษฐกิจ การปรับตัวของธุรกิจและแรงงาน

เมื่อเร็ว ๆ นี้ WHO ให้ความเห็นว่า โควิด ๑๙ อาจกลายเป็นโรคประจำถิ่น (endemic) ที่อยู่กับเราไปตลอดเช่นเดียวกับไข้เลือดออก และประชาคมโลกต้องเรียนรู้ที่จะอยู่กับโรคนี้อยู่ โดยรูปแบบการใช้ชีวิตประจำวันบางอย่างจะเปลี่ยนไป เพราะมาตรการเว้นระยะห่างทางสังคม (social distancing) ทำให้เกิดฐานวิถีชีวิตใหม่ อาทิ การสาธารณสุขจะเป็นวาระสำคัญของโลก โดยเฉพาะความร่วมมือระหว่างประเทศด้านการแพทย์ การจัดระเบียบโลกใหม่ที่จะมีการพึ่งพภายในภูมิภาคมากขึ้น (regionalization) และบทบาทของเศรษฐกิจดิจิทัลที่จะมาเร็วขึ้นพร้อมกับวิถีชีวิตที่ยืดหยุ่นมากขึ้น

วิกฤตครั้งนี้ให้บทเรียนสำคัญกับเราว่า การใช้มาตรการล็อกดาวน์มีต้นทุนที่สูงเพื่อแลกกับชีวิตและสุขภาพของประชาชน และได้เรียนรู้ว่าปัญหาเรื่องสุขภาพ สังคม และเศรษฐกิจ ไม่ใช่เป็นเรื่องแยกส่วนกัน รวมทั้งเราได้เห็นทรัพยากรสำคัญของชาติคือ พลังความร่วมมือกันอย่างเข้มแข็งจากทุกภาคส่วน ในระยะข้างหน้า เราควรใช้พลังนี้ต่อยอดต่อไปเพื่อพลิกวิกฤตนี้ให้เป็นโอกาสในการยกเครื่องเศรษฐกิจขนาดใหญ่ (Great Reset) โดยผสมผสานกับแนวคิดข้อเสนอของ Klaus Schwab ผู้ก่อตั้ง World Economic Forum ดังนี้

๑. การช่วยเหลือลดผลกระทบในระยะสั้น ควบคู่ไปกับการปรับโครงสร้างเศรษฐกิจระยะยาว ภาครัฐควรใช้เงินงบประมาณขนาดใหญ่นี้เยียวยาผู้ที่ได้รับความเดือดร้อนให้กระจายไปให้ตรงกลุ่มเป้าหมาย รวมทั้งนำเงินทุ่มลงทุนเพื่อให้เกิดคลื่นการลงทุนระลอกใหม่ของประเทศเพื่อแก้ปัญหาโครงสร้างเศรษฐกิจไปพร้อมกัน เช่น การลงทุนด้านสาธารณสุข การพัฒนาแหล่งท่องเที่ยวและอาชีพโดยชุมชน การพัฒนาโครงการภายใต้แผนบริหารจัดการน้ำให้เกิดขึ้นจริงเพื่อแก้ปัญหาภัยแล้งและน้ำท่วมที่มีสร้างความเสียหายแก่เกษตรกร การพัฒนาเมืองสีเขียว การสร้างระบบนิเวศ การพัฒนาทักษะแรงงานและสร้างอาชีพ โดยเฉพาะแก่แรงงานที่ย้ายกลับท้องถิ่นและแรงงานที่ตกงานในเมืองใหญ่ ช่วยให้เกิดการจ้างงานและสามารถชดเชยผลกระทบจากวิกฤตได้อีกทางหนึ่ง

๒. การปฏิรูประบบสถาบันเศรษฐกิจที่เอื้อต่อการเติบโตอย่างยั่งยืน โดยการสร้างระบบตลาดแข่งขันที่เปิดกว้างและเป็นธรรม การแข่งขันเสรีที่สร้างแรงจูงใจให้แรงงานพัฒนาตนเอง และสร้างแรงจูงใจให้ผู้ประกอบการลงทุนและพัฒนานวัตกรรมเพื่อให้แข่งได้ในตลาดโลก การปฏิรูปนโยบายสาธารณะที่มีเป้าหมายสูงสุดเพื่อแก้ปัญหาความเหลื่อมล้ำ อาทิ การเพิ่มประสิทธิภาพการจดทะเบียนภาษี พร้อมทั้งทบทวนการลดหย่อนที่เอื้อประโยชน์ต่อผู้มีรายได้สูง หรือวิสาหกิจที่มีศักยภาพในการแข่งขัน และการปฏิรูประบบสวัสดิการสังคมให้ครอบคลุมแรงงานนอกระบบ หรือแรงงานที่ทำงานรูปแบบใหม่ ๆ และการขยายอายุแรงงานในระบบ

๓. การติดอาวุธเครื่องมือด้านเทคโนโลยีสนับสนุน Thailand ๔.๐ เพื่อยกระดับการเติบโตและก้าวให้ทันโลกที่เปลี่ยนแปลงเร็ว ทั้งด้านการสาธารณสุข เช่น การแพทย์ทางไกล การศึกษา เช่น การเรียนการสอนออนไลน์ การขนส่ง เช่น บริการดีลิเวอรี่ และการทำงานจากที่บ้าน เพื่อใช้วิกฤตนี้ให้เป็นโอกาสเพื่อก้าวกระโดดความรู้และทักษะทางเทคโนโลยีแก่ประชาชนทั่วไป และเพื่อพัฒนาประเทศไปสู่การเป็นเศรษฐกิจดิจิทัลให้ได้

๔. การสร้างความตระหนักรู้และการมีส่วนร่วมของประชาชนในการเร่งพัฒนาทักษะ นอกเหนือจากประชาชนต้องช่วยกันรักษาสุขอนามัยเพื่อป้องกันการระบาดรอบสอง และยืดหยุ่นในการปรับตัวให้เข้ากับกิจกรรมทางเศรษฐกิจภายใต้ฐานวิถีชีวิตใหม่โดยเร็วแล้ว ภาคประชาชนต้องเร่งพัฒนาศักยภาพตนเองให้เป็น “แรงงานแห่งอนาคตในศตวรรษที่ ๒๑” ในยุคที่คนต้องทำงานร่วมกับเครื่องจักรและเทคโนโลยีมากขึ้นอย่างหลีกเลี่ยงไม่ได้ แรงงานจึงต้องมีความยืดหยุ่นพร้อมเรียนรู้ตลอดเวลา (lifelong learning) โดยเฉพาะในสาขาที่จำเป็นต่ออาชีพในอนาคต เช่น ความรู้ด้านเทคโนโลยี ความรู้ด้านการตลาดโดยเฉพาะออนไลน์ ภาษาต่างประเทศ รวมถึงทักษะการเป็นผู้ประกอบการ (entrepreneurship) เพื่อเพิ่มโอกาสในการจ้างงานและเพิ่มรายได้

จากสถานการณ์การเผชิญกับโรคระบาดไวรัสโคโรนา ๒๐๑๙ ตลอดระยะเวลาเกือบ ๒ ปี ทำให้ท้องถิ่นต้องคิดวางแผนการบริหารความเสี่ยงการเตรียมรับมือจนกว่าการระบาดจะหมดไปหรือทุเลาลงในโครงการต่างๆของทางภาครัฐที่ได้รับผลกระทบ หยุดชะงักไปนั้น ต้องเร่งฟื้นฟูในหลาย ๆ ด้านต่อไป

ในการจัดทำแผนพัฒนาท้องถิ่น (พ.ศ. 2566 –2570) ของเทศบาลตำบลปรางหมูนัน ได้ทำการประเมินสถานการณ์สภาพแวดล้อมภายนอกที่เกี่ยวข้อง ดังนี้

ด้าน	สถานการณ์สภาพแวดล้อมภายนอกที่เกี่ยวข้อง	ข้อบ่งชี้และปริมาณของปัญหา/ความต้องการ	พื้นที่เป้าหมาย/กลุ่มเป้าหมาย	ความคาดหวังและแนวโน้มอนาคต
1. ด้านบริหารราชการให้มีประสิทธิภาพตามหลักธรรมาภิบาล	1) ประชาชนบางส่วนยังขาดความรู้เกี่ยวกับระบบการทำงานของเทศบาลตำบลปรางหมู	- การขาดความรู้ความเข้าใจที่ถูกต้อง	- ประชาชนในเขตเทศบาลตำบลปรางหมู	- ประชาชนมีความรู้ ความเข้าใจมากขึ้น และสามารถเสนอแนวทางการแก้ไขปัญหาที่เกิดขึ้นในหมู่บ้าน
2. ด้านการลดความเหลื่อมล้ำทางสังคมและพัฒนาคุณภาพชีวิตประชาชน	1) การศึกษาสื่อการเรียนการสอนยังไม่พอเพียง เด็กนักเรียนไม่ได้รับการศึกษาต่อในระดับที่สูงกว่าขั้นพื้นฐาน และขาดงบประมาณในการศึกษาครอบครัวยากจน	- สังคมในชุมชน	- เด็กนักเรียนในเขตเทศบาลตำบลปรางหมู	- มีสื่อการเรียนการสอนที่พอเพียง เด็กนักเรียนได้รับการศึกษาที่สูงขึ้น มีงบประมาณในการศึกษาเล่าเรียน
	2) เด็กและผู้สูงอายุบางครอบครัว ผู้สูงอายุอยู่ตามลำพัง และรับภาระในการดูแลเด็ก	- การได้รับการดูแลเด็กและผู้สูงอายุ	- ผู้สูงอายุและเด็กในเขตเทศบาลตำบลปรางหมู	- ผู้สูงอายุและเด็กได้รับการดูแลที่ดี

ด้าน	สถานการณ์ภาพแวดล้อม ภายนอกที่เกี่ยวข้อง	ข้อบ่งชี้และ ปริมาณของปัญหา/ ความต้องการ	พื้นที่เป้าหมาย/ กลุ่มเป้าหมาย	ความคาดหวัง และแนวโน้ม อนาคต
	3) ผู้พิการไม่ได้รับความ ช่วยเหลือในดำรงชีวิต	- การได้รับการดูแล ผู้พิการ	- ผู้พิการในเขต เทศบาลตำบลปราง หมู่	- ผู้พิการได้รับ ความช่วยเหลือใน การดำรงชีวิตและ ทั่วถึง
	4) ประชาชนในพื้นที่บาง รายมีที่อยู่อาศัยไม่มั่นคง แข็งแรง	- ที่อยู่อาศัย	- ประชาชนในพื้นที่ ที่ได้รับความเดือน ร้อนเรื่องที่อยู่อาศัย	- ประชาชนใน พื้นที่ได้รับความ ช่วยเหลือ ซ่อมแซมที่อยู่ อาศัยให้มั่นคง แข็งแรง
	5) มีการระบาดของโรคอุบัติ ใหม่ โรคระบาด โรคติดต่อ	- ด้านสาธารณสุข	- ในเขต เทศบาล ตำบลปรางหมู่	- ในพื้นที่ไม่มีการ ระบาดของโรค อุบัติใหม่ โรค ระบาด
	6) ประชาชนบริโภคอาหาร ที่ปลอดภัย	- ด้านสาธารณสุข	- ประชาชนในเขต เทศบาลตำบลปราง หมู่	- ประชาชนทราบ และสามารถเลือก บริโภคอาหารที่ ปลอดภัยได้ ถูกต้อง
	7) มีการขยายตัวของ ประชากรเพิ่มมากขึ้นทำให้ เกิดการขยายตัวของอาคาร บ้านเรือนทำให้เกิดเป็น ชุมชนแออัด	- ประชากร	- พื้นที่ในเขต เทศบาลตำบลปราง หมู่	- ควบคุมการ ก่อสร้างอาคาร บ้านเรือนการ พิจารณาออก ใบอนุญาตเพื่อไม่ เกิดปัญหาจาก การก่อสร้าง อาคาร
	8) ในเขต เทศบาลตำบล ปรางหมู่ ไม่มีแหล่ง ท่องเที่ยวและกิจกรรมการ ท่องเที่ยว	- การท่องเที่ยว	- ในเขต เทศบาล ตำบลปรางหมู่	- มีแหล่งทอง เที่ยวในเขต เทศบาลตำบล ปรางหมู่ และ ส่งเสริมกิจกรรม การท่องเที่ยวเพิ่ม มากขึ้น

ด้าน	สถานการณ์ภาพแวดล้อม ภายนอกที่เกี่ยวข้อง	ขอบข่ายและ ปริมาณของปัญหา/ ความต้องการ	พื้นที่เป้าหมาย/ กลุ่มเป้าหมาย	ความคาดหวัง และแนวโน้ม อนาคต
	9) ศิลปะ วัฒนธรรม จารีต ประเพณีและภูมิปัญญา ท้องถิ่นถูกกลืนเลือนไปมาก	- ศิลปะ วัฒนธรรม จารีต ประเพณีและ ภูมิปัญญาท้องถิ่น ถูกกลืนเลือนไปมาก	- ประชาชนในเขต เทศบาลตำบลปราง หมู่	- ยกย่อง เชิดชูคน ดีหรือปราชญ์ ชาวบ้านในโอกาส ต่างๆ เพื่อเป็น ตัวอย่างแก่ เยาวชนและ ประชาชน ศิลปะ วัฒนธรรม จารีต ประเพณีและภูมิ ปัญญาท้องถิ่น ไม่ ถูกกลืนและคงอยู่ สืบไป
๓. ด้านการ พัฒนาด้าน การเกษตร เศรษฐกิจ อุตสาหกรรม	1) ไฟฟ้าส่องสว่างทางและที่ สาธารณะยังไม่สามารถ ดำเนินการครอบคลุมพื้นที่ ได้ทั้งหมด	- ไฟฟ้า	- ทางและที่ สาธารณะในเขต เทศบาลตำบลปราง หมู่	- ทางและที่ สาธารณะมีแสง สว่างเพียงพอ ประชาชนได้รับ ความสะดวกใน การสัญจรไปมา และป้องกันการ เกิดอาชญากรรม ได้
	2) หมู่บ้านขยายมากขึ้น ระบบระบายน้ำยังไม่ เพียงพอ	- ราง/ท่อระบายน้ำ	- พื้นที่ใน เทศบาล ตำบลปรางหมู่	- มีรางระบายน้ำ สามารถระบาย น้ำได้สะดวก ไม่ อุดตัน ไม่ส่งกลิ่น เหม็นก่อความ รำคาญ
	3) ถนนในตำบลยังเป็น ถนนดิน ถนนลูกรัง และเป็น หลุมเป็นบ่อ	- ถนน	- ทางและที่ สาธารณะในเขต เทศบาลตำบล ปรางหมู่	- มีถนนให้ ประชาชนได้ สัญจรไปมา สะดวก

ด้าน	สถานการณ์ภาพแวดล้อม ภายนอกที่เกี่ยวข้อง	ข้อบ่งชี้และ ปริมาณของปัญหา/ ความต้องการ	พื้นที่เป้าหมาย/ กลุ่มเป้าหมาย	ความคาดหวัง และแนวโน้ม อนาคต
	4) ประชาชนต้องการ เส้นทางในการสัญจรไปมา เพิ่มมากขึ้นและ เทศบาล ตำบลปรางหมู่ ไม่สามารถ ดำเนินการได้เนื่องจาก งบประมาณมีไม่เพียงพอ	- เส้นทางคมนาคม	- เส้นทางคมนาคม ที่เป็นสาธารณะ และประชาชนมี ความต้องการให้ ดำเนินการ	- มีเส้นทางในการ คมนาคมเพียงพอ และ ประชาชน ได้รับความ สะดวกในการ สัญจรไปมา
	5) ขาดแหล่งเงินลงทุนใน การทำกิจการและประกอบ อาชีพ	- การลงทุน	- ประชาชนในเขต เทศบาลตำบลปราง หมู่	- มีแหล่งเงินทุน ในการทำกิจการ และประกอบ อาชีพ
	6) ผลผลิตทางการเกษตร ราคาตกต่ำระยะทางในการ ขนส่งผลผลิตไกลจากแหล่ง รับซื้อ	- การรวมกลุ่ม ต่อรองกับพ่อค้าคน กลาง	- เกษตรกรในพื้นที่	- ผลผลิตมีราคา สูงขึ้น
	7) ค่าแรงต่ำค่าครองชีพสูง ขาดแคลนการจ้างงาน	- การเพิ่มค่าแรงให้ เหมาะสมกับการ ทำงาน	- ผู้ประกอบอาชีพ รับจ้าง	- ค่าแรงสูงขึ้น เหมาะสมกับค่า ครองชีพ มีการ จ้างงานมากขึ้น
4. ด้านทรัพยากร และสิ่งแวดล้อม	1) ปริมาณขยะและน้ำเสีย เพิ่มมากขึ้น	- ปัญหามลพิษ	- ในเขต เทศบาล ตำบลปรางหมู่	- ปริมาณขยะ และน้ำเสียถูก กำจัดให้หมดด้วย วิธีการที่ถูกต้อง - ในพื้นที่ไม่มีการ เผาฯ เกิดขึ้น
	2) พื้นที่เทศบาลตำบล ปรางหมู่ เป็นที่ราบ เกิดน้ำ ท่วมในฤดูฝน			
	3) ประชาชนยังเผาหญ้า ตอซังข้าว เกิดมลพิษ			

ส่วนที่ 3
การนำแผนพัฒนาท้องถิ่นไปสู่การปฏิบัติ

1. ยุทธศาสตร์การพัฒนาและแผนงาน

ที่	ยุทธศาสตร์	ด้าน	แผนงาน	หน่วยงาน รับผิดชอบหลัก	หน่วยงาน สนับสนุน
1	การพัฒนาโครงสร้างพื้นฐาน และเพิ่มขีดความสามารถภาคเกษตรอุตสาหกรรมต่อเนื่องจากการเกษตรและผลิตภัณฑ์ชุมชนและท้องถิ่น	ด้านบริการชุมชนและสังคม	แผนงานอุตสาหกรรมและการโยธา	กองช่าง	อบจ.พัทลุง กรมส่งเสริมฯ
			แผนงานการเกษตร	สำนักปลัดเทศบาล	
		ด้านการเศรษฐกิจ	แผนงานการพาณิชย์	กองช่าง	
				กองคลัง	
2	การพัฒนาสู่การท่องเที่ยวเชิงอนุรักษ์และเชิงวัฒนธรรม	ด้านการเศรษฐกิจ	แผนงานสร้างความเข้มแข็งของชุมชน	สำนักปลัดเทศบาล	
			แผนงานอุตสาหกรรมและการโยธา	กองช่าง	
			แผนงานการศาสนา วัฒนธรรมและนันทนาการ	กองการศึกษา	
3	การพัฒนาคนและสังคมให้มีคุณภาพ	ด้านบริการชุมชนและสังคม	แผนงานสร้างความเข้มแข็งของชุมชน	สำนักปลัดเทศบาล	
			แผนงานการรักษาความสงบภายใน	กองการศึกษา	
			แผนงานการศาสนา วัฒนธรรมและนันทนาการ	สำนักปลัด	
			แผนงานการศึกษา	กองการศึกษา	
			แผนงานสาธารณสุข	กองการศึกษา	
		การดำเนินงานอื่นๆ	แผนงานงบกลาง	สำนักปลัด	
ด้านบริหารงานทั่วไป	บริหารงานทั่วไป	สำนักปลัดเทศบาล			

ที่	ยุทธศาสตร์	ด้าน	แผนงาน	หน่วยงาน รับผิดชอบหลัก	หน่วยงาน สนับสนุน
4	การบริหารจัดการและ การอนุรักษ์ ทรัพยากรธรรมชาติและ สิ่งแวดล้อม	ด้านบริการชุมชน และสังคม	แผนงานเคหะชุมชน	สำนักปลัดเทศบาล	อบจ.พัทลุง กรมส่งเสริมฯ
				กองคลัง	
5	การสร้างความเข้มแข็ง และการบริหารจัดการที่ ดี	ด้านบริหารทั่วไป	แผนงานบริหารงานทั่วไป	สำนักปลัดเทศบาล กองคลัง	
		ด้านการดำเนินงานอื่น	แผนงานงบกลาง	สำนักปลัดเทศบาล	

2. บัญชีโครงการพัฒนาท้องถิ่น

แบบ ผ.01

บัญชีสรุปโครงการพัฒนา
แผนพัฒนาท้องถิ่น (พ.ศ. 2566 ถึง 2570)

ยุทธศาสตร์	ปี 2566		ปี 2567		ปี 2568		ปี 2569		ปี 2570		รวม 5 ปี	
	จำนวนโครงการ	งบประมาณ (บาท)	จำนวนโครงการ	งบประมาณ (บาท)	จำนวนโครงการ	งบประมาณ (บาท)	จำนวนโครงการ	งบประมาณ (บาท)	จำนวนโครงการ	งบประมาณ (บาท)	จำนวนโครงการ	งบประมาณ (บาท)
1.ยุทธศาสตร์การพัฒนาโครงสร้างพื้นฐานและเพิ่มขีดความสามารถภาคเกษตร อุตสาหกรรมต่อเนื่องจากการเกษตรและผลิตภัณฑ์ชุมชนท้องถิ่น												
1.1 แผนงานอุตสาหกรรมและการโยธา	110	237,105,800	83	208,706,000	55	110,576,200	94	68,569,800	77	48,137,300	419	673,095,100
1.2 แผนงานเกษตรและชุมชน	2	700,000	2	700,000	1	200,000	1	200,000	1	200,000	7	2,000,000
1.3 แผนงานการเกษตร	4	270,000	1	70,000	2	120,000	3	400,000	3	210,000	13	1,070,000
1.4 แผนงานพาณิชย์	2	200,000	2	200,000	2	200,000	2	200,000	2	200,000	10	10,000,000
รวม	113	236,305,800	85	201,005,000	59	116,625,200	101	70,718,800	83	47,777,300	441	681,432,100

ยุทธศาสตร์	ปี 2566		ปี 2567		ปี 2568		ปี 2569		ปี 2570		รวม 5 ปี	
	จำนวนโครงการ	งบประมาณ (บาท)	จำนวนโครงการ	งบประมาณ (บาท)	จำนวนโครงการ	งบประมาณ (บาท)	จำนวนโครงการ	งบประมาณ (บาท)	จำนวนโครงการ	งบประมาณ (บาท)	จำนวนโครงการ	งบประมาณ (บาท)
2. ยุทธศาสตร์การพัฒนาระบบการพัฒนาระบบการ ท่องเที่ยวเชิงอนุรักษ์และเชิงวัฒนธรรม												
2.1 แผนงานอุตสาหกรรมและการโยธา	3	21,398,000	6	39,398,000	4	21,000,000	1	300,000	1	300,000	15	82,396,000
2.2 แผนงานการศาสนา วัฒนธรรม และนันทนาการ	11	1,432,000	13	882,000	13	1,552,000	13	1,552,000	12	852,000	62	6,270,000
รวม	14	22,830,000	19	40,280,000	17	22,552,000	14	1,852,000	13	1,152,000	77	88,666,000
3. ยุทธศาสตร์การพัฒนาคอนและสังคมที่มี คุณภาพ												
3.1 แผนงานการรักษาความสงบ ภายใน	8	3,750,000	6	1,250,000	7	1,030,000	6	960,000	7	1,030,000	34	8,020,000
3.2 แผนงานการศึกษา	15	3,062,000	19	3,247,000	17	3,167,000	18	3,272,000	16	3,182,000	85	15,930,000
3.3 แผนงานสร้างความเข้มแข็งของ ชุมชน	10	15,860,000	15	16,265,000	7	14,225,600	7	325,000	8	395,000	47	47,071,200
3.4 แผนสาธารณสุข	5	380,000	7	1,900,000	6	1,888,000	6	1,888,000	5	388,000	29	6,444,000
3.5 แผนงานอุตสาหกรรมและการโยธา	6	5,350,000	9	12,984,000	5	4,582,000	2	265,000	-	-	22	23,181,000
3.6 แผนงานงบกลาง	6	12,378,000	6	13,978,000	6	14,372,000	6	14,372,000	6	14,372,000	30	69,472,000
รวม	50	40,780,000	62	49,624,600	48	39,264,600	45	21,082,000	42	19,367,000	247	170,118,200

ยุทธศาสตร์	ปี 2566		ปี 2567		ปี 2568		ปี 2569		ปี 2570		รวม 5 ปี	
	จำนวนโครงการ	งบประมาณ (บาท)	จำนวนโครงการ	งบประมาณ (บาท)	จำนวนโครงการ	งบประมาณ (บาท)	จำนวนโครงการ	งบประมาณ (บาท)	จำนวนโครงการ	งบประมาณ (บาท)	จำนวนโครงการ	งบประมาณ (บาท)
4 ยุทธศาสตร์การพัฒนาด้านการบริหารจัดการและอนุรักษ์ทรัพยากรธรรมชาติและสิ่งแวดล้อม												
4.1 แผนงานบริหารงานทั่วไป	3	150,000	3	150,000	3	150,000	3	150,000	3	150,000	25	750,000
4.2 แผนงานสาธารณสุข	2	45,000	2	45,000	2	45,000	2	45,000	2	45,000	10	245,000
4.3 แผนงานเคหะและชุมชน	3	500,000	3	500,000	3	500,000	3	500,000	3	500,000	15	2,500,000
รวม	8	695,000	8	700,000	8	700,000	8	700,000	8	700,000	50	3,495,000
5 ยุทธศาสตร์การสร้างเสริมความเข้มแข็งและการบริหารจัดการที่ดี												
5.1 แผนงานบริหารงานทั่วไป	19	3,070,000	21	3,670,000	17	3,240,000	20	1,370,000	19	1,070,000	96	12,420,000
5.2 แผนงานพาณิชย์	1	350,000	1	350,000	1	350,000	1	350,000	1	350,000	5	1,750,000
5.3 แผนงานงบกลาง	5	1,408,000	5	1,443,000	6	1,447,400	6	1,445,500	6	1,443,500	28	7,187,400
5.4 แผนงานการศึกษา	2	15,000	2	15,000	2	15,000	2	15,000	2	15,000	10	75,000
รวม	27	4,843,000	29	5,478,000	9	5,052,400	29	3,180,500	28	2,878,500	139	21,432,400
รวมทั้งสิ้น	212	305,453,800	203	297,087,600	141	184,194,200	197	97,533,300	174	71,874,800	954	965,143,700

รายละเอียดโครงการพัฒนา
แผนพัฒนาท้องถิ่น (พ.ศ.2566 - 2570)
เทศบาลตำบลปรางหมู่

- ก. ยุทธศาสตร์จังหวัดที่ 5 การพัฒนาโครงสร้างพื้นฐาน และการบริหารจัดการบ้านเมือง รองรับการเปลี่ยนแปลง และการพัฒนาสู่เมืองน่าอยู่
ข. ยุทธศาสตร์การพัฒนาขององค์กรปกครองท้องถิ่นในเขตจังหวัดที่ 2 การพัฒนาโครงสร้างพื้นฐานและระบบโลจิสติกส์

1. ยุทธศาสตร์การพัฒนาโครงสร้างพื้นฐาน และเพิ่มขีดความสามารถภาคเกษตร อุตสาหกรรมต่อเนื่องจากการเกษตรและผลิตภัณฑ์ชุมชนและท้องถิ่น

1.1 แผนงานอุตสาหกรรมและการโยธา

ที่	โครงการ/กิจกรรม	วัตถุประสงค์	เป้าหมาย (ผลผลิตของโครงการ)	งบประมาณ					ตัวชี้วัด (KPI)	ผลที่คาดว่าจะได้รับ	หน่วยงาน รับผิดชอบ
				2566 (บาท)	2567 (บาท)	2568 (บาท)	2569 (บาท)	2570 (บาท)			
1. ก่อสร้างถนน คสล.											
1	ถนน คสล.ภายในหมู่บ้าน หมู่ที่ 1	เพื่อมีถนนสำหรับใช้ในการคมนาคมได้อย่างสะดวก	ถนน คสล. กว้าง 5 เมตร ยาว 700 เมตร หน 0.15 เมตร	1,500,000	1,500,000	-	1,500,000	-	1 สาย	ประชาชนมีความสะดวกปลอดภัยในการคมนาคม	กองช่าง
2	ถนน คสล.สายดอนแบก - พลายทอง หมู่ที่ 1 ตำบลปรางหมู่ - หมู่ที่ 10 ตำบลพญาขัน	เพื่อมีถนนสำหรับใช้ในการคมนาคมได้อย่างสะดวก	ถนน คสล. กว้าง 5 เมตร ยาว 907 เมตร หน 0.15 เมตร ไหล่ทางข้างละ 0.50 เมตร	7,500,000	7,500,000	-	-	-	1 สาย	ประชาชนมีความสะดวกปลอดภัยในการคมนาคม	กองช่าง
3	ถนน คสล.สายรอบถ้ำเขาน้อย หมู่ที่ 1	เพื่อมีถนนสำหรับใช้ในการคมนาคมได้อย่างสะดวก	ถนน คสล. กว้าง 5 เมตร ยาว 969 เมตร หน 0.15 เมตร หน 0.15 เมตร ไหล่ทางข้างละ 0.50 เมตร พร้อมติดตั้งไฟฟ้าพลังงานแสงอาทิตย์	6,367,000	6,367,000	-	-	-	1 สาย	ประชาชนมีความสะดวกปลอดภัยในการคมนาคม	กองช่าง

ที่	โครงการ/กิจกรรม	วัตถุประสงค์	เป้าหมาย (ผลผลิตของโครงการ)	งบประมาณ					ตัวชี้วัด (KPI)	ผลที่คาดว่าจะได้รับ	หน่วยงาน รับผิดชอบ
				2566 (บาท)	2567 (บาท)	2568 (บาท)	2569 (บาท)	2570 (บาท)			
4	โครงการก่อสร้างถนน คสล.สายช่องปลายเลน- เขาจิ้งจอก หมู่ที่ 1	ประชาชนได้มีถนน สำหรับใช้ในการ คมนาคมได้อย่างสะดวก	ถนน คสล.กว้าง 5 เมตร ยาว 834 เมตร ทน 0.15 เมตร ไหล่ทางตามสภาพ	3,820,000	3,820,000	-	-	-	1 สาย	ประชาชนมีความ สะดวกปลอดภัยใน การคมนาคม	กองช่าง
5	โครงการก่อสร้างถนน คสล.สายพลาญทอง-ช่อง คลองกง (ฝั่งซ้าย) หมู่ที่ 1	ประชาชนได้มีถนน สำหรับใช้ในการ คมนาคมได้อย่างสะดวก	ถนน คสล.กว้าง 5 เมตร ยาว 1,160 เมตร ทน 0.15 เมตร ไหล่ทางตามสภาพ	-	4,060,000	4,060,000	-	-	1 สาย	ประชาชนมีความ สะดวกปลอดภัยใน การคมนาคม	กองช่าง
6	โครงการก่อสร้างถนน คสล.สายปลายทอง-ช่อง คลองกง (ฝั่งขวา) หมู่ที่ 1	ประชาชนได้มีถนน สำหรับใช้ในการ คมนาคมได้อย่างสะดวก	ถนน คสล.กว้าง 5 เมตร ยาว 775 เมตร ทน 0.15 เมตร ไหล่ทางตามสภาพ		2,700,000	2,700,000	-	-	1 สาย	ประชาชนมีความ สะดวกปลอดภัยใน การคมนาคม	กองช่าง
7	ก่อสร้างถนน คสล.สาย รอบเขื่อน หมู่ที่ 1	ประชาชนได้มีถนน สำหรับใช้ในการ คมนาคมได้อย่างสะดวก	ถนน คสล.กว้าง 5 เมตร ยาว 957 เมตร ทน 0.15 เมตร ไหล่ทางตามสภาพพื้นที่	3,350,000	3,350,000	-	-	-	1 สาย	ประชาชนมีความ สะดวกปลอดภัยใน การคมนาคม	กองช่าง
8	ก่อสร้างถนน คสล.สาย ปากทางหน้าวัดเขาแดง หมู่ที่ 1 - เขตตำบลพญา ขัน	ประชาชนได้มีถนน สำหรับใช้ในการ คมนาคมได้อย่างสะดวก	ถนน คสล. กว้าง 5 เมตร ยาว 150 เมตร ทน 0.15 เมตร ไหล่ทางตามสภาพ	-	-	520,000	520,000	-	1 สาย	ประชาชนมีความ สะดวกปลอดภัยใน การคมนาคม	กองช่าง

ที่	โครงการ/กิจกรรม	วัตถุประสงค์	เป้าหมาย (ผลผลิตของโครงการ)	งบประมาณ					ตัวชี้วัด (KPI)	ผลที่คาดว่าจะได้รับ	หน่วยงาน รับผิดชอบ
				2566 (บาท)	2567 (บาท)	2568 (บาท)	2569 (บาท)	2570 (บาท)			
9	ถนน คสล.สายบ้านกลาง ซอย 2 หมู่ที่ 2	เพื่อมีถนนสำหรับใช้ในการคมนาคมได้อย่างสะดวก	ถนน คสล. กว้าง 5 เมตร ยาว 100 เมตร หนา 0.15 เมตร ไหล่ทางตามสภาพ	240,000	-	240,000	-	-	1 สาย	ประชาชนมีความสะดวกปลอดภัยในการคมนาคม	กองช่าง
10	ถนน คสล. สายสะพาน ไทร -หนองลึก หมู่ที่ 2,3	เพื่อมีถนนสำหรับใช้ในการคมนาคมได้อย่างสะดวก	ถนน คสล. กว้าง 5 เมตร ยาว 1250 เมตร หนา 0.15 เมตร ไหล่ทางตามสภาพ พร้อมติดตั้งไฟพลังงานแสงอาทิตย์	9,943,000	9,943,000	9,943,000	-	-	1 สาย	ประชาชนมีความสะดวกปลอดภัยในการคมนาคม	กองช่าง
11	ถนน คสล.สายนางเกี๋ยง- ไสนมควาย หมู่ที่ 2	เพื่อมีถนนสำหรับใช้ในการคมนาคมได้อย่างสะดวก	ถนน คสล. กว้าง 4 เมตร ยาว 600 เมตร หนา 0.15 เมตร ไหล่ทางตามสภาพ	1,800,000	-	-	-	-	1 สาย	ประชาชนมีความสะดวกปลอดภัยในการคมนาคม	กองช่าง
12	ถนน คสล.สายบ้านนาง ประคอง-บ้านนายสุภัทร หมู่ที่ 2	เพื่อมีถนนสำหรับใช้ในการคมนาคมได้อย่างสะดวก	ถนน คสล. กว้าง 4 เมตร ยาว 500 เมตร หนา 0.15 เมตร ไหล่ทางตามสภาพ	1,500,000	-	-	-	-	1 สาย	ประชาชนมีความสะดวกปลอดภัยในการคมนาคม	กองช่าง
13	ถนน คสล.สายบ้านชาย คลอง-นางเกี๋ยง หมู่ที่ 2	เพื่อมีถนนสำหรับใช้ในการคมนาคมได้อย่างสะดวก	ถนน คสล. กว้าง 5 เมตร ยาว 1200 เมตร หนา 0.15 เมตร	-	-	4,200,000	-	-	1 สาย	ประชาชนมีความสะดวกปลอดภัยในการคมนาคม	กองช่าง

ที่	โครงการ/กิจกรรม	วัตถุประสงค์	เป้าหมาย (ผลผลิตของโครงการ)	งบประมาณ					ตัวชี้วัด (KPI)	ผลที่คาดว่าจะได้รับ	หน่วยงาน รับผิดชอบ
				2566 (บาท)	2567 (บาท)	2568 (บาท)	2569 (บาท)	2570 (บาท)			
14	ก่อสร้างถนน คสล.สาย ขอบสระท่าลาด - ช่อง ปลายเลน หมู่ที่ 2	ประชาชนได้มีถนน สำหรับใช้ในการ คมนาคมได้อย่างสะดวก	ถนน คสล.กว้าง 5 เมตร ยาว 1,260 เมตร หนา 0.15 เมตร ไหล่ทางข้างละ 0.50 เมตร	5,600,000	5,600,000	-	-	-	1 สาย	ประชาชนมีความ สะดวกปลอดภัยใน การคมนาคม	กองช่าง
15	ก่อสร้างถนน คสล.สาย บ้านนายปรามโทย์ หมู่ที่ 2	ประชาชนได้มีถนน สำหรับใช้ในการ คมนาคมได้อย่างสะดวก	ถนน คสล.กว้าง 4 เมตร ยาว 150 เมตร หนา 0.15 เมตร ไหล่ทางตามสภาพพื้นที่	-	-	-	-	420,000	1 สาย	ประชาชนมีความ สะดวกปลอดภัยใน การคมนาคม	กองช่าง
16	ก่อสร้างถนน คสล.สาย นมควาย-ชายเขา หมู่ที่ 2	ประชาชนได้มีถนน สำหรับใช้ในการ คมนาคมได้อย่างสะดวก	ถนน คสล.กว้าง 5 เมตร ยาว 700 เมตร หนา 0.15 เมตร ไหล่ทางตามสภาพพื้นที่	-	-	2,450,000	-	-	1 สาย	ประชาชนมีความ สะดวกปลอดภัยใน การคมนาคม	กองช่าง
17	ก่อสร้างถนน คสล.สาย บ้านนายสี หมู่ที่ 2	ประชาชนได้มีถนน สำหรับใช้ในการ คมนาคมได้อย่างสะดวก	ถนน คสล.กว้าง 5 เมตร ยาว 200 เมตร หนา 0.15 เมตร ไหล่ทางตามสภาพพื้นที่	-	-	-	-	700,000	1 สาย	ประชาชนมีความ สะดวกปลอดภัยใน การคมนาคม	กองช่าง
18	ก่อสร้างถนน คสล.สาย คลองสะพานไทร - คลอง กง หมู่ที่ 2	ประชาชนได้มีถนน สำหรับใช้ในการ คมนาคมได้อย่างสะดวก	ถนน คสล.กว้าง 5 เมตร ยาว 1,200 เมตร หนา 0.15 เมตร ไหล่ทางตามสภาพพื้นที่	-	-	4,20,000	4,20,000	-	1 สาย	ประชาชนมีความ สะดวกปลอดภัยใน การคมนาคม	กองช่าง

ที่	โครงการ/กิจกรรม	วัตถุประสงค์	เป้าหมาย (ผลผลิตของโครงการ)	งบประมาณ					ตัวชี้วัด (KPI)	ผลที่คาดว่าจะได้รับ	หน่วยงาน รับผิดชอบ
				2566 (บาท)	2567 (บาท)	2568 (บาท)	2569 (บาท)	2570 (บาท)			
19	ก่อสร้างถนน คสล.สายบ้านไร่โหนด - หน้าบ้านนางกัลยา หมู่ที่ 2	ประชาชนได้มีถนนสำหรับใช้ในการคมนาคมได้อย่างสะดวก	ถนน คสล.กว้าง 4 เมตร ยาว 200 เมตร หนา 0.15 เมตร ไหล่ทางตามสภาพพื้นที่	-	-	-	-	560,000	1 สาย	ประชาชนมีความสะดวกปลอดภัยในการคมนาคม	กองช่าง
20	ถนน คสล. สายรอบหมู่บ้าน หมู่ที่ 3 จากบ้านนายลบ-หนองลึก	เพื่อมีถนนสำหรับใช้ในการคมนาคมได้อย่างสะดวก	ถนน คสล. กว้าง 4 เมตร ยาว 800 เมตร หนา 0.15 เมตร ไหล่ทางตามสภาพพื้นที่	900,000	900,000	-	900,000	900,000	1 สาย	ประชาชนมีความสะดวก ปลอดภัยในการคมนาคม	กองช่าง
21	ถนน คสล. สายที่นายมานิตย์ ชูดำ - ทางหลวงชนบท หมู่ที่ 3	เพื่อมีถนนสำหรับใช้ในการคมนาคมได้อย่างสะดวก	ถนน คสล. กว้าง 4 เมตร ยาว 200 เมตร หนา 0.15 เมตร ไหล่ทางตามสภาพพื้นที่	480,000	480,000	-	480,000	-	1 สาย	ประชาชนมีความสะดวก ปลอดภัยในการคมนาคม	กองช่าง
22	ถนน คสล.สายสามแยกป่ายางทุเย็น - บ้านนายชูอ่อนทอง หมู่ที่ 3	เพื่อมีถนนสำหรับใช้ในการคมนาคมได้อย่างสะดวก	ถนน คสล. กว้าง 4 เมตร ยาว 200 เมตร หนา 0.15 เมตร ไหล่ทางตามสภาพพื้นที่	-	-	-	480,000	-	1 สาย	ประชาชนมีความสะดวก ปลอดภัยในการคมนาคม	กองช่าง
23	ถนน คสล. สายบ้านนายช่วย เอียดถวิล-ออกเหมือง หมู่ที่ 3	เพื่อมีถนนสำหรับใช้ในการคมนาคมได้อย่างสะดวก	ถนน คสล. กว้าง 5 เมตร ยาว 100 เมตร หนา 0.15 เมตร ไหล่ทางตามสภาพพื้นที่	-	400,000	-	400,000	-	1 สาย	ประชาชนมีความสะดวก ปลอดภัยในการคมนาคม	กองช่าง
24	ถนน คสล.สายชลประทาน-หนองหญ้าปล้อง หมู่ที่ 4	เพื่อมีถนนสำหรับใช้ในการคมนาคมได้อย่างสะดวก	ถนน คสล. กว้าง 4 เมตร ยาว 489 เมตร หนา 0.15 เมตร ไหล่ทางตามสภาพพื้นที่	2,268,000	2,268,000	-	-	-	1 สาย	ประชาชนมีความสะดวก ปลอดภัยในการคมนาคม	กองช่าง

ที่	โครงการ/กิจกรรม	วัตถุประสงค์	เป้าหมาย (ผลผลิตของโครงการ)	งบประมาณ					ตัวชี้วัด (KPI)	ผลที่คาดว่าจะได้รับ	หน่วยงาน รับผิดชอบ
				2566 (บาท)	2567 (บาท)	2568 (บาท)	2569 (บาท)	2570 (บาท)			
25	ถนน คสล.สายชลประทาน - ลำแกรก หมู่ที่ 4	เพื่อมีถนนสำหรับใช้ในการคมนาคมได้อย่างสะดวก	ถนน คสล. กว้าง 4 เมตร ยาว 200 เมตร หนา 0.15 เมตร ไหล่ทางตามสภาพพื้นที่	-	560,000	-	-	-	1 สาย	ประชาชนมีความสะดวกปลอดภัยในการคมนาคม	กองช่าง
26	ถนน คสล.สายโคกเก่า - บ้านโคกม่วง หมู่ที่ 4	เพื่อมีถนนสำหรับใช้ในการคมนาคมได้อย่างสะดวก	ถนน คสล. กว้าง 3 เมตร ยาว 250 เมตร หนา 0.15 เมตร ไหล่ทางตามสภาพพื้นที่	-	-	-	-	472,500	1 สาย	ประชาชนมีความสะดวกปลอดภัยในการคมนาคม	กองช่าง
27	ถนน คสล.สายชลประทาน -หนองโอน หมู่ที่ 4	เพื่อมีถนนสำหรับใช้ในการคมนาคมได้อย่างสะดวก	ถนน คสล. กว้าง 6 เมตร ยาว 300 เมตร หนา 0.15 เมตร ไหล่ทางตามสภาพพื้นที่	1,260,000	1,260,000	-	-	-	1 สาย	ประชาชนมีความสะดวกปลอดภัยในการคมนาคม	กองช่าง
28	ถนน คสล. สายนาเดียน - ชลประทาน หมู่ที่ 4	เพื่อมีถนนสำหรับใช้ในการคมนาคมได้อย่างสะดวก	ถนน คสล. กว้าง 4 เมตร ยาว 400 เมตร หนา 0.15 เมตร ไหล่ทางตามสภาพพื้นที่	-	-	-	1,120,000	-	1 สาย	ประชาชนมีความสะดวกปลอดภัยในการคมนาคม	กองช่าง
29	ถนน คสล.สายวังหรั่ง - หนองโอน หมู่ที่ 4	เพื่อมีถนนสำหรับใช้ในการคมนาคมได้อย่างสะดวก	ถนน คสล. กว้าง 4 เมตร ยาว 990 เมตร หนา 0.15 เมตร ไหล่ทางตามสภาพพื้นที่	3,370,000	3,370,000	-	-	-	1 สาย	ประชาชนมีความสะดวกปลอดภัยในการคมนาคม	กองช่าง
30	ถนน คสล.สายหนองหญ้าปล้อง - หนองเพ็ง หมู่ที่ 4	เพื่อมีถนนสำหรับใช้ในการคมนาคมได้อย่างสะดวก	ถนน คสล. กว้าง 4 เมตร ยาว 990 เมตร หนา 0.15 เมตร ไหล่ทางตามสภาพพื้นที่	-	-	1,400,000	-	-	1 สาย	ประชาชนมีความสะดวกปลอดภัยในการคมนาคม	กองช่าง

ที่	โครงการ/กิจกรรม	วัตถุประสงค์	เป้าหมาย (ผลผลิตของโครงการ)	งบประมาณ					ตัวชี้วัด (KPI)	ผลที่คาดว่าจะได้รับ	หน่วยงาน รับผิดชอบ
				2566 (บาท)	2567 (บาท)	2568 (บาท)	2569 (บาท)	2570 (บาท)			
31	ถนน คสล.สายชลประทาน -หน้าบ้านนางใต้สายไฟ หมู่ที่ 4	เพื่อมีถนนสำหรับใช้ใน การคมนาคมได้อย่าง สะดวก	ถนน คสล. กว้าง 4 เมตร ยาว 400 เมตร หนา 0.15 เมตร ไหล่ทางตามสภาพพื้นที่	-	-	-	1,120,000	-	1 สาย	ประชาชนมีความ สะดวกปลอดภัยใน การคมนาคม	กองช่าง
32	ถนน คสล.สายเข้าโคกม่วง หมู่ที่ 4	เพื่อมีถนนสำหรับใช้ใน การคมนาคมได้อย่าง สะดวก	ถนน คสล. กว้าง 3 เมตร ยาว 300 เมตร หนา 0.15 เมตร ไหล่ทางตามสภาพพื้นที่	-	-	-	-	472,000	1 สาย	ประชาชนมีความ สะดวกปลอดภัยใน การคมนาคม	กองช่าง
33	ถนน คสล.สายหนบหัวโ หมู่ที่ 5 - หมู่บ้านมั่นคง หมู่ที่ 9	เพื่อมีถนนสำหรับใช้ใน การคมนาคมได้อย่าง สะดวก	ถนน คสล. กว้าง 4 เมตร ยาว 1568 เมตร หนา 0.15 เมตร ไหล่ทางตามสภาพพื้นที่	4,390,000	4,390,000	-	-	-	1 สาย	ประชาชนมีความ สะดวกปลอดภัยใน การคมนาคม	กองช่าง
34	ถนน คสล. สายม่วงซีแรง - โคกนาค หมู่ที่ 5	เพื่อมีถนนสำหรับใช้ใน การคมนาคมได้อย่าง สะดวก	ถนน คสล. กว้าง 5 เมตร ยาว 215 เมตร หนา 0.15 เมตร ไหล่ทางตามสภาพพื้นที่	750,000	750,000	-	-	-	1 สาย	ประชาชนมีความ สะดวกปลอดภัยใน การคมนาคม	กองช่าง
35	ถนน คสล.สายหนองปลิง -ดอนตาสังข์ หมู่ที่ 5	เพื่อมีถนนสำหรับใช้ใน การคมนาคมได้อย่าง สะดวก	ถนน คสล. กว้าง 5 เมตร ยาว 500 เมตร หนา 0.15 เมตร ไหล่ทางตามสภาพพื้นที่	-	500,000	500,000	-	-	1 สาย	ประชาชนมีความ สะดวกปลอดภัยใน การคมนาคม	กองช่าง
36	ถนน คสล.พร้อมยกระดับ ถนนสายควนกรวด หมู่ที่ 5 -เทศบาลเมืองพัทลุง	เพื่อมีถนนสำหรับใช้ใน การคมนาคมได้อย่าง สะดวก	ถนน คสล.กว้าง 6 เมตร ยาว 1,450 เมตร หนา 0.15 เมตร ไหล่ทางตามสภาพพื้นที่	5,000,000	5,000,000	-	-	-	1 สาย	ประชาชนมีความ สะดวกปลอดภัยใน การคมนาคม	กองช่าง

ที่	โครงการ/กิจกรรม	วัตถุประสงค์	เป้าหมาย (ผลผลิตของโครงการ)	งบประมาณ					ตัวชี้วัด (KPI)	ผลที่คาดว่าจะได้รับ	หน่วยงาน รับผิดชอบ
				2566 (บาท)	2567 (บาท)	2568 (บาท)	2569 (บาท)	2570 (บาท)			
37	ถนน คสล.สายริมคลองกุ จากนบควนกรวด - สะพานบ้านภูตอก หมู่ที่ 5	เพื่อมีถนนสำหรับใช้ใน การคมนาคมได้อย่าง สะดวก	ถนน คสล.กว้าง 5 ยาว 400 เมตร หนา 0.15 เมตร ไหล่ทางตามสภาพพื้นที่	1,200,000	-	-	-	-	1 สาย	ประชาชนมีความ สะดวก ปลอดภัยใน การคมนาคม	กองช่าง
38	ถนน คสล.สายเลียบริม คลอง สายบ้านวังก - ใต้ ช่อง หมู่ที่ 5	เพื่อมีถนนสำหรับใช้ใน การคมนาคมได้อย่าง สะดวก	ถนน คสล.กว้าง 4 เมตร ยาว 1200 เมตร หนา 0.15 เมตร ไหล่ทางตามสภาพพื้นที่	-	-	-	-	2,800,000	1 สาย	ประชาชนมีความ สะดวก ปลอดภัยใน การคมนาคม	กองช่าง
39	ถนน คสล.สายริมคลองกุ - สะพานบ้านภูตอก - ตำบลเขาเจ็ยก หมู่ที่ 5	เพื่อมีถนนสำหรับใช้ใน การคมนาคมได้อย่าง สะดวก	ถนน คสล.กว้าง 6 เมตร ยาว 1600 เมตร หนา 0.15 เมตร ไหล่ทางตามสภาพพื้นที่	-	-	-	3,200,000	3,200,000	1 สาย	ประชาชนมีความ สะดวก ปลอดภัยใน การคมนาคม	กองช่าง
40	ถนน คสล.สายคลองกุ- โคกโพธิ์ ม.5	เพื่อมีถนนสำหรับใช้ใน การคมนาคมได้อย่าง สะดวก	ถนน คสล.กว้าง 4 เมตร ยาว 500 เมตร หนา 0.15 เมตร ไหล่ทางตามสภาพพื้นที่	-	1,400,000	-	-	-	1 สาย	ประชาชนมีความ สะดวก ปลอดภัยใน การคมนาคม	กองช่าง
41	ถนน คสล.ซอยโคกโพธิ์ หมู่ที่ 5	เพื่อมีถนนสำหรับใช้ใน การคมนาคมได้อย่าง สะดวก	ถนน คสล.กว้าง 3 เมตร ยาว 57 เมตร หนา 0.15 เมตร ไหล่ทางตามสภาพพื้นที่	108,000	-	-	-	-	1 สาย	ประชาชนมีความ สะดวก ปลอดภัยใน การคมนาคม	กองช่าง
42	ถนน คสล.สายบ้านวังก หมู่ที่ 5 - ใต้ช่อง หมู่ที่ 9	เพื่อมีถนนสำหรับใช้ใน การคมนาคมได้อย่าง สะดวก	ถนน คสล.กว้าง 4 เมตร ยาว 2000 เมตร หนา 0.15 เมตร ไหล่ทางตามสภาพพื้นที่	5,600,000	5,600,000	-	-	-	1 สาย	ประชาชนมีความ สะดวก ปลอดภัยใน การคมนาคม	กองช่าง

ที่	โครงการ/กิจกรรม	วัตถุประสงค์	เป้าหมาย (ผลผลิตของโครงการ)	งบประมาณ					ตัวชี้วัด (KPI)	ผลที่คาดว่าจะได้รับ	หน่วยงาน รับผิดชอบ
				2566 (บาท)	2567 (บาท)	2568 (บาท)	2569 (บาท)	2570 (บาท)			
43	ถนน คสล.สายหนองปลิง- บ้านนางสังวร หมู่ที่ 5	เพื่อมีถนนสำหรับใช้ในการคมนาคมได้อย่างสะดวก	ถนน คสล.กว้าง 4 เมตร ยาว 700 เมตร หนา 0.15 เมตร ไหล่ทางตามสภาพพื้นที่	-	2,100,000	-	-	-	1 สาย	ประชาชนมีความสะดวกปลอดภัยในการคมนาคม	กองช่าง
44	ถนน คสล.ซอยสะพานกู่ หมู่ที่ 6	เพื่อมีถนนสำหรับใช้ในการคมนาคมได้อย่างสะดวก	ถนน คสล.กว้าง 4 เมตร ยาว 175 เมตร หนา 0.15 เมตร พร้อมวางท่อ คสล. ไหล่ทางตามสภาพพื้นที่	491,000	-	-	-	-	1 สาย	ประชาชนมีความสะดวกปลอดภัยในการคมนาคม	กองช่าง
45	ถนน คสล.สายวังหรั่ง - ชายมาบ หมู่ที่ 6	เพื่อมีถนนสำหรับใช้ในการคมนาคมได้อย่างสะดวก	ถนน คสล.กว้าง 4 เมตร ยาว 1500 เมตร หนา 0.15 เมตร ไหล่ทางตามสภาพพื้นที่	540,000	-	-	-	540,000	1 สาย	ประชาชนมีความสะดวกปลอดภัยในการคมนาคม	กองช่าง
46	ถนน คสล.สาย รพช.- วังหรั่ง หมู่ที่ 6	เพื่อมีถนนสำหรับใช้ในการคมนาคมได้อย่างสะดวก	ถนน คสล.กว้าง 4 เมตร ยาว 160 เมตร หนา 0.15 เมตร พร้อมวางท่อ คสล.	-	-	499,000	-	-	1 สาย	ประชาชนมีความสะดวกปลอดภัยในการคมนาคม	กองช่าง
47	ถนน คสล.สายโคกนก - พังยา หมู่ที่ 5,6	เพื่อมีถนนสำหรับใช้ในการคมนาคมได้อย่างสะดวก	ถนน คสล.กว้าง 5 เมตร ยาว 1,625 เมตร หนา 0.15 เมตร ไหล่ทางตามสภาพพื้นที่	-	9,467,000	9,467,000	-	240,000	1 สาย	ประชาชนมีความสะดวกปลอดภัยในการคมนาคม	กองช่าง
48	ถนน คสล.สายห้วยไก่อ- ที่ดินจัดสรร ม.6	เพื่อมีถนนสำหรับใช้ในการคมนาคมได้อย่างสะดวก	ถนน คสล.กว้าง 3 เมตร ยาว 200 เมตร หนา 0.15 เมตร ไหล่ทางตามสภาพพื้นที่	-	450,000	-	-	-	1 สาย	ประชาชนมีความสะดวกปลอดภัยในการคมนาคม	กองช่าง

ที่	โครงการ/กิจกรรม	วัตถุประสงค์	เป้าหมาย (ผลผลิตของโครงการ)	งบประมาณ					ตัวชี้วัด (KPI)	ผลที่คาดว่าจะได้รับ	หน่วยงาน รับผิดชอบ
				2566 (บาท)	2567 (บาท)	2568 (บาท)	2569 (บาท)	2570 (บาท)			
49	ถนน คสล.บริเวณวัดปรางชัย หมู่ที่ 6	เพื่อมีถนนสำหรับใช้ในการคมนาคมได้อย่างสะดวก	ถนน คสล.กว้าง 5 เมตร ยาว 4000 เมตร หนา 0.15 เมตร	-	-	7,500,000	7,500,000	-	1 สาย	ประชาชนมีความสะดวกปลอดภัยในการคมนาคม	กองช่าง
50	ถนน คสล.สายสี่ครู-ทุ่งหมอใหญ่ ม.7	เพื่อมีถนนสำหรับใช้ในการคมนาคมได้อย่างสะดวก	ถนน คสล.กว้าง 5 เมตร ยาว 500 เมตร หนา 0.15 เมตร	1,800,000	-	-	1,800,000	-	1 สาย	ประชาชนมีความสะดวกปลอดภัยในการคมนาคม	กองช่าง
51	ถนน คสล. สายยางโพรง-หัวไทร หมู่ที่ 7-หมู่ที่ 5	เพื่อมีถนนสำหรับใช้ในการคมนาคมได้อย่างสะดวก	ถนน คสล.กว้าง 5 เมตร ยาว 868 เมตร หนา 0.15 เมตร	3,000,000	3,000,000	-	-	-	1 สาย	ประชาชนมีความสะดวกปลอดภัยในการคมนาคม	กองช่าง
52	ถนน คสล.สายยางโพรง - บ้านกล้วย หมู่ที่ 7	เพื่อมีถนนสำหรับใช้ในการคมนาคมได้อย่างสะดวก	ถนน คสล.กว้าง 4 เมตร ยาว 300 เมตร หนา 0.15 เมตร	-	-	-	567,000	567,000	1 สาย	ประชาชนมีความสะดวกปลอดภัยในการคมนาคม	กองช่าง
53	คสล.สายดินนา-ในล้อม หมู่ที่ 7	ประชาชนได้มีถนนสำหรับใช้ในการคมนาคมได้อย่างสะดวก	ถนน คสล.กว้าง 5 เมตร ยาว 117 เมตร หนา 0.15 เมตร	-	-	-	468,000	-	1 สาย	ประชาชนมีความสะดวกปลอดภัยในการคมนาคม	กองช่าง
54	ถนน คสล.สายยางโพรง-ตกวัด หมู่ที่ 7	เพื่อมีถนนสำหรับใช้ในการคมนาคมได้อย่างสะดวก	ถนน คสล.กว้าง 6 เมตร ยาว 1005 เมตร หนา 0.15 เมตร ไหล่ทางข้างละ 0.50 เมตร	5,326,000	5,326,000	-	-	-	1 สาย	ประชาชนมีความสะดวกปลอดภัยในการคมนาคม	กองช่าง

ที่	โครงการ/กิจกรรม	วัตถุประสงค์	เป้าหมาย (ผลผลิตของโครงการ)	งบประมาณ					ตัวชี้วัด (KPI)	ผลที่คาดว่าจะได้รับ	หน่วยงาน รับผิดชอบ
				2566 (บาท)	2567 (บาท)	2568 (บาท)	2569 (บาท)	2570 (บาท)			
55	ถนน คสล.สายปายาง-ทุ่ง หม้อใหญ่ หมู่ที่ 7 หมู่ที่ 7	เพื่อมีถนนสำหรับใช้ใ การคมนาคมได้อย่าง สะดวก	ถนน คสล.กว้าง 6 เมตร ยาว 100 เมตร หนา 0.15 เมตร	400,000	400,000	-	-	-	1 สาย	ประชาชนมีความ สะดวกปลอดภัยใ การคมนาคม	กองช่าง
56	ถนน คสล.สายชลประทาน ริมคลอง (ปายาง) หมู่ที่ 7	เพื่อมีถนนสำหรับใช้ใ การคมนาคมได้อย่าง สะดวก	ถนน คสล.กว้าง 4 เมตร ยาว 1000 เมตร หนา 0.15 เมตร	-	-	-	800,000	800,000	1 สาย	ประชาชนมีความ สะดวกปลอดภัยใ การคมนาคม	กองช่าง
57	ถนน คสล.สายยางโพรง- บ้านในล้อม หมู่ที่ 7	เพื่อมีถนนสำหรับใช้ใ การคมนาคมได้อย่าง สะดวก	ถนน คสล. กว้าง 4 เมตร ยาว 300 เมตร หนา 0.15 เมตร	-	-	420,000	-	-	1 สาย	ประชาชนมีความ สะดวกปลอดภัยใ การคมนาคม	กองช่าง
58	ถนน คสล.สายยางโพรง - มาบเคียน หมู่ที่ 7	เพื่อมีถนนสำหรับใช้ใ การคมนาคมได้อย่าง สะดวก	ถนน คสล. กว้าง 5 เมตร ยาว 1,433 เมตร หนา 0.15 เมตร	7,340,000	7,340,000	-	-	-	1 สาย	ประชาชนมีความ สะดวกปลอดภัยใ การคมนาคม	กองช่าง
59	ถนน คสล.สายบ้านปายาง - หน้าถ้ำ หมู่ที่ 7	เพื่อมีถนนสำหรับใช้ใ การคมนาคมได้อย่าง สะดวก	ถนน คสล. กว้าง 4 เมตร ยาว 165 เมตร หนา 0.15 เมตร	-	-	489,000	-	-	1 สาย	ประชาชนมีความ สะดวกปลอดภัยใ การคมนาคม	กองช่าง
60	ถนน คสล. สายบ้านนางจ ชัยจันทร์ หมู่ที่ 7	เพื่อมีถนนสำหรับใช้ใ การคมนาคมได้อย่าง สะดวก	ถนน คสล. กว้าง 3 เมตร ยาว 150 เมตร หนา 0.15 เมตร	-	-	-	300,000	300,000	1 สาย	ประชาชนมีความ สะดวกปลอดภัยใ การคมนาคม	กองช่าง

ที่	โครงการ/กิจกรรม	วัตถุประสงค์	เป้าหมาย (ผลผลิตของโครงการ)	งบประมาณ					ตัวชี้วัด (KPI)	ผลที่คาดว่าจะได้รับ	หน่วยงาน รับผิดชอบ
				2566 (บาท)	2567 (บาท)	2568 (บาท)	2569 (บาท)	2570 (บาท)			
61	คสล.สายศาลาป่าขวาง - ในล้อม หมู่ที่ 7	ประชาชนได้มีถนน สำหรับใช้ในการ คมนาคมได้อย่างสะดวก	ถนน คสล.กว้าง 4 เมตร ยาว 400 เมตร หนา 0.15 เมตร ไหล่ทางตามสภาพพื้นที่	-	-	-	1,200,000	-	1 สาย	ประชาชนมีความ สะดวกปลอดภัยใน การคมนาคม	กองช่าง
62	ถนน คสล.สายป่าขวาง - บ้านยายดำ มะโนภักดี หมู่ ที่ 7	เพิ่มมีถนนสำหรับใช้ใน การคมนาคมได้อย่าง สะดวก	ถนน คสล. กว้าง 4 เมตร ยาว 200 เมตร หนา 0.15 เมตร ไหล่ทางตามสภาพพื้นที่	-	-	-	-	480,000	1 สาย	ประชาชนมีความ สะดวก ปลอดภัยใน การคมนาคม	กองช่าง
63	ถนน คสล.สายยางโพรง - เขาเมือง หมู่ที่ 7	ประชาชนได้มีถนน สำหรับใช้ในการ คมนาคมได้อย่างสะดวก	ถนน คสล.กว้าง 5 เมตร ยาว 792 เมตร หนา 0.15 เมตร ไหล่ทางตามสภาพพื้นที่	2,772,000	2,772,000	-	-	-	1 สาย	ประชาชนมีความ สะดวกปลอดภัยใน การคมนาคม	กองช่าง
64	คสล.สายทุ่งไสครุ - ทุ่ง หม้อใหญ่ หมู่ที่ 7 (ซ้ำกับ 50)	ประชาชนได้มีถนน สำหรับใช้ในการ คมนาคมได้อย่างสะดวก	ถนน คสล. กว้าง 4 เมตร ยาว 165 เมตร หนา 0.15 เมตร ไหล่ทางตามสภาพพื้นที่	-	-	-	462,000	-	1 สาย	ประชาชนมีความ สะดวกปลอดภัยใน การคมนาคม	กองช่าง
65	ถนน คสล.สายยางโพรง - หน้าถ้ำ หมู่ที่ 7	ประชาชนได้มีถนน สำหรับใช้ในการ คมนาคมได้อย่างสะดวก	ถนน คสล.กว้าง 5 เมตร ยาว 400 เมตร หนา 0.15 เมตร ไหล่ทางตามสภาพพื้นที่	-	1,400,000	1,400,000	-	-	1 สาย	ประชาชนมีความ สะดวกปลอดภัยใน การคมนาคม	กองช่าง
66	ถนน คสล.สายยางโพรง - ป่ายางหูเย็น หมู่ที่ 7	ประชาชนได้มีถนน สำหรับใช้ในการ คมนาคมได้อย่างสะดวก	ถนน คสล.กว้าง 5 เมตร ยาว 500 เมตร หนา 0.15 เมตร ไหล่ทางตามสภาพพื้นที่	1,700,000	1,700,000	-	-	-	1 สาย	ประชาชนมีความ สะดวกปลอดภัยใน การคมนาคม	กองช่าง

ที่	โครงการ/กิจกรรม	วัตถุประสงค์	เป้าหมาย (ผลผลิตของโครงการ)	งบประมาณ					ตัวชี้วัด (KPI)	ผลที่คาดว่าจะได้รับ	หน่วยงาน รับผิดชอบ
				2566 (บาท)	2567 (บาท)	2568 (บาท)	2569 (บาท)	2570 (บาท)			
67	ถนน คสล.สายลำตา พราหมณ์-หัวเขาหมา ม.7	ประชาชนได้มีถนน สำหรับใช้ในการ คมนาคมได้อย่างสะดวก	ถนน คสล. กว้าง 5 เมตร ยาว 700 เมตร หนา 0.15 เมตร ไหล่ทางตามสภาพพื้นที่	-	2,500,000	2,500,000	-	-	1 สาย	ประชาชนมีความ สะดวกปลอดภัยใน การคมนาคม	กองช่าง
68	ถนน คสล.หลักห้า-หัวพาน ขี้หมู หมู่ที่ 7	ประชาชนได้มีถนน สำหรับใช้ในการ คมนาคมได้อย่างสะดวก	ถนน คสล. กว้าง 5 เมตร ยาว 400 เมตร หนา 0.15 เมตร ไหล่ทางตามสภาพพื้นที่	1,400,000	-	-	-	-	1 สาย	ประชาชนมีความ สะดวกปลอดภัยใน การคมนาคม	กองช่าง
69	คสล.สายบ้านตึนนา-ทุ่งไส ครุ หมู่ที่ 7	ประชาชนได้มีถนน สำหรับใช้ในการ คมนาคมได้อย่างสะดวก	ถนน คสล. กว้าง 4 เมตร ยาว 200 เมตร หนา 0.15 เมตร ไหล่ทางตามสภาพพื้นที่	560,000	-	-	-	-	1 สาย	ประชาชนมีความ สะดวกปลอดภัยใน การคมนาคม	กองช่าง
70	คสล.สายบ้านผู้ช่วยม่วย - ถนนสายไสครุ หมู่ที่ 7	ประชาชนได้มีถนน สำหรับใช้ในการ คมนาคมได้อย่างสะดวก	ถนน คสล. กว้าง 5 เมตร ยาว 200 เมตร หนา 0.15 เมตร ไหล่ทางตามสภาพพื้นที่	-	700,000	-	-	-	1 สาย	ประชาชนมีความ สะดวกปลอดภัยใน การคมนาคม	กองช่าง
71	คสล.สายริมคลอง ชลประทาน ต่อจากบ้าน นางพร - บ้านนายชิต หมู่ที่ 7	ประชาชนได้มีถนน สำหรับใช้ในการ คมนาคมได้อย่างสะดวก	ถนน คสล. กว้าง 4 เมตร ยาว 300 เมตร หนา 0.15 เมตร ไหล่ทางตามสภาพพื้นที่	-	-	840,000	-	-	1 สาย	ประชาชนมีความ สะดวกปลอดภัยใน การคมนาคม	กองช่าง

ที่	โครงการ/กิจกรรม	วัตถุประสงค์	เป้าหมาย (ผลผลิตของโครงการ)	งบประมาณ					ตัวชี้วัด (KPI)	ผลที่คาดว่าจะได้รับ	หน่วยงาน รับผิดชอบ
				2566 (บาท)	2567 (บาท)	2568 (บาท)	2569 (บาท)	2570 (บาท)			
72	ถนน คสล.สายเอเชีย-นา ม่วง หมู่ที่ 8	เพื่อมีถนนสำหรับใช้ใ นการคมนาคมได้อย่าง สะดวก	ถนน คสล. กว้าง 5 เมตร ยาว 1,433 เมตร หนา 0.15 เมตร	7,861,000	7,861,000	7,861,000	-	-	1 สาย	ประชาชนมีความ สะดวกปลอดภัยใ นการคมนาคม	กองช่าง
73	คสล.พร้อมยกระดับถนน สายวังปี่ - ถนนเอเชีย หมู่ที่ 8	ประชาชนได้มีถนน สำหรับใช้ในการ คมนาคมได้อย่างสะดวก	ถนน คสล.กว้าง 4 เมตร ยาว 300 เมตร หนา 0.15 เมตร	-	-	-	840,000	-	1 สาย	ประชาชนมีความ สะดวกปลอดภัยใ นการคมนาคม	กองช่าง
74	คสล.สายหัวนอกลา - นา แค หมู่ที่ 8	ประชาชนได้มีถนน สำหรับใช้ในการ คมนาคมได้อย่างสะดวก	ถนน คสล.กว้าง 4 เมตร ยาว 600 เมตร หนา 0.15 เมตร	-	-	-	-	1,680,000	1 สาย	ประชาชนมีความ สะดวกปลอดภัยใ นการคมนาคม	กองช่าง
75	ถนน คสล.สายเลียบริม คลองลำเหมือง - สะพาน บ้านวัง หมู่ที่ 9	เพื่อมีถนนสำหรับใช้ใ นการคมนาคมได้อย่าง สะดวก	ถนน คสล. กว้าง 4 เมตร ยาว 700 เมตร หนา 0.15 เมตร	1,600,000	-	-	1,600,000	1,600,000	1 สาย	ประชาชนมีความ สะดวกปลอดภัยใ นการคมนาคม	กองช่าง
76	ถนน คสล.สายบ้านไต้ช่อง - พังยา หมู่ที่ 9	เพื่อมีถนนสำหรับใช้ใ นการคมนาคมได้อย่าง สะดวก	ถนน คสล. กว้าง 4 เมตร ยาว 250 เมตร หนา 0.15 เมตร	-	-	600,000	600,000	-	1 สาย	ประชาชนมีความ สะดวกปลอดภัยใ นการคมนาคม	กองช่าง

ที่	โครงการ/กิจกรรม	วัตถุประสงค์	เป้าหมาย (ผลผลิตของโครงการ)	งบประมาณ					ตัวชี้วัด (KPI)	ผลที่คาดว่าจะได้รับ	หน่วยงาน รับผิดชอบ
				2566 (บาท)	2567 (บาท)	2568 (บาท)	2569 (บาท)	2570 (บาท)			
77	ถนน คสล.สายบ้านพังยา หมู่ที่ 9	ประชาชนได้มีถนน สำหรับใช้ในการ คมนาคมได้อย่างสะดวก	ถนน คสล.กว้าง 5 เมตร ยาว 1000 เมตร หนา 0.15 เมตร	3,500,000	-	-	-	-	1 สาย	ประชาชนมีความ สะดวกปลอดภัยใน การคมนาคม	กองช่าง
78	ถนน คสล.สายบ้านพี - ต้นรัก หมู่ที่ 9	ประชาชนได้มีถนน สำหรับใช้ในการ คมนาคมได้อย่างสะดวก	ถนน คสล.กว้าง 6 เมตร ยาว 200 เมตร หนา 0.15 เมตร	-	-	-	-	840,000	1 สาย	ประชาชนมีความ สะดวกปลอดภัยใน การคมนาคม	กองช่าง
79	ถนน คสล.สายเลียบคลอง พังยาฝั่งทิศใต้ หมู่ที่ 9	ประชาชนได้มีถนน สำหรับใช้ในการ คมนาคมได้อย่างสะดวก	ถนน คสล.กว้าง 5 เมตร ยาว 200 เมตร หนา 0.15 เมตร	-	-	700,000	-	-	1 สาย	ประชาชนมีความ สะดวกปลอดภัยใน การคมนาคม	กองช่าง
80	โครงการถนนลาดยางรอบ บริเวณมาบเคียน หมู่ที่ 7	ประชาชนได้มีถนน สำหรับใช้ในการ คมนาคมได้อย่างสะดวก	ถนนลาดยางกว้าง 4 เมตร ยาว 2 กิโลเมตร	-	-	2,000,000	-	-	1 สาย	ประชาชนมีความ สะดวกปลอดภัยใน การคมนาคม	กองช่าง
81	ถนน คสล.สายควนกรวด- ห้วยไก่อ หมู่ที่ 5,6	ประชาชนได้มีถนน สำหรับใช้ในการ คมนาคมได้อย่างสะดวก	ถนน คสล.กว้าง 5 เมตร ยาว 1,836 เมตร หนา 0.15 เมตร พร้อมติดตั้งไฟฟ้าพลังงาน แสงอาทิตย์ จำนวน 50 ชุด	9,962,000	9,962,000	9,962,000	-	-	1 สาย	ประชาชนมีความ สะดวกปลอดภัยใน การคมนาคม	กองช่าง

ที่	โครงการ/กิจกรรม	วัตถุประสงค์	เป้าหมาย (ผลผลิตของโครงการ)	งบประมาณ					ตัวชี้วัด (KPI)	ผลที่คาดว่าจะได้รับ	หน่วยงาน รับผิดชอบ
				2566 (บาท)	2567 (บาท)	2568 (บาท)	2569 (บาท)	2570 (บาท)			
2. บุกเบิกถนน											
1	บุกเบิกถนนสายรอบหมู่บ้าน หมู่ที่ 1	ประชาชนได้มีถนนสำหรับใช้ในการคมนาคมได้อย่างสะดวก	คสล.กว้าง 3 เมตร ยาว 400 เมตร หนา 0.50 เมตร	175,000	-	-	175,000		1 สาย	ประชาชนมีความสะดวก รวดเร็วปลอดภัยในการคมนาคม	กองช่าง
2	บุกเบิกถนนสายชลประทาน ฆาบห้วยปุด หมู่ที่ 4	ประชาชนได้มีถนนสำหรับใช้ในการคมนาคมได้อย่างสะดวก	คสล.กว้าง 4 เมตร ยาว 500 เมตร หนา 0.30 เมตร	-	-	-	131,400	-	1 สาย	ประชาชนมีความสะดวก รวดเร็วปลอดภัยในการคมนาคม	กองช่าง
3	บุกเบิกถนนสายหนองหญ้าปล้อง - ฆาบห้วยปุด หมู่ที่ 4	ประชาชนได้มีถนนสำหรับใช้ในการคมนาคมได้อย่างสะดวก	คสล.กว้าง 4 เมตร ยาว 700 เมตร หนา 0.30 เมตร	-	-	300,000	-	300,000	1 สาย	ประชาชนมีความสะดวก รวดเร็วปลอดภัยในการคมนาคม	กองช่าง
4	บุกเบิกถนนสายโคกม่วงบ้านเต่า-ฆาบห้วยปุด หมู่ที่ 4	ประชาชนได้มีถนนสำหรับใช้ในการคมนาคมได้อย่างสะดวก	คสล.กว้าง 5 เมตร ยาว 300 เมตร หนา 0.30 เมตร	-	-	-	300,000	300,000	1 สาย	ประชาชนมีความสะดวก รวดเร็วปลอดภัยในการคมนาคม	กองช่าง

ที่	โครงการ/กิจกรรม	วัตถุประสงค์	เป้าหมาย (ผลผลิตของโครงการ)	งบประมาณ					ตัวชี้วัด (KPI)	ผลที่คาดว่าจะได้รับ	หน่วยงาน รับผิดชอบ
				2566 (บาท)	2567 (บาท)	2568 (บาท)	2569 (บาท)	2570 (บาท)			
5	บุกเบิกถนนสายบ้านวังกุ่ม หมู่ที่ 5	ประชาชนได้มีถนน สำหรับใช้ในการ คมนาคมได้อย่างสะดวก	คสล.กว้าง 3 เมตร ยาว 300 เมตร หนา 0.30 เมตร	200,000	-	-	200,000	-	1 สาย	ประชาชนมีความ สะดวก รวดเร็ว ปลอดภัยในการ คมนาคม	กองช่าง
6	บุกเบิกถนนสายบ้านนายรัชช - กลางทุ่งบ้านกล้วย หมู่ที่ 7	ประชาชนได้มีถนน สำหรับใช้ในการ คมนาคมได้อย่างสะดวก	กว้าง 4 เมตร ยาว 50 เมตร หนา 0.30 เมตร	-	80,000	-	-	80,000	1 สาย	ประชาชนมีความ สะดวก รวดเร็ว ปลอดภัยในการ คมนาคม	กองช่าง
7	บุกเบิกถนนสายคลองตกลา - นาหัวไทร	ประชาชนได้มีถนน สำหรับใช้ในการ คมนาคมได้อย่างสะดวก	กว้าง 4 เมตร ยาว 400 เมตร	300,000	-	300,000	300,000	-	1 สาย	ประชาชนมีความ สะดวก รวดเร็ว ปลอดภัยในการ คมนาคม	กองช่าง
8	บุกเบิกถนนสายวังปิบ - ถนนเอเชีย หมู่ที่ 8	ประชาชนได้มีถนน สำหรับใช้ในการ คมนาคมได้อย่างสะดวก	กว้าง 4 เมตร ยาว 2,000 เมตร หนา 0.30 เมตร	-	530,000	530,000	530,000	-	1 สาย	ประชาชนมีความ สะดวก รวดเร็ว ปลอดภัยในการ คมนาคม	กองช่าง

ที่	โครงการ/กิจกรรม	วัตถุประสงค์	เป้าหมาย (ผลผลิตของโครงการ)	งบประมาณ					ตัวชี้วัด (KPI)	ผลที่คาดว่าจะได้รับ	หน่วยงาน รับผิดชอบ
				2566 (บาท)	2567 (บาท)	2568 (บาท)	2569 (บาท)	2570 (บาท)			
3. ปรับปรุงซ่อมแซม/ยกระดับ											
1	ปรับปรุงซ่อมแซม/ยกระดับถนน/ขยายยกระดับถนนสายเลียบบคลองถนนรถไฟ (ฝั่งตะวันออก) หมู่ที่ 1 - หมู่ที่ 9	ประชาชนได้มีถนนสำหรับใช้ในการคมนาคมได้อย่างสะดวก	ขนาดเดิมกว้าง 2 เมตร ขยายกว้าง 4 เมตร ยาว 600 เมตร	400,000	-	400,000	400,000	-	1 สาย	ประชาชนมีความสะดวก ปลอดภัยในการคมนาคม	กองช่าง
2	ปรับปรุงซ่อมแซม/ยกระดับถนน/ขยายยกระดับถนนสายคลองกง - พังยา หมู่ที่ 1	ประชาชนได้มีถนนสำหรับใช้ในการคมนาคมได้อย่างสะดวก	กว้าง 4 เมตร ยาว 600 เมตร	300,000	-	300,000	300,000	-	1 สาย	ประชาชนมีความสะดวก ปลอดภัยในการคมนาคม	กองช่าง
3	ปรับปรุงซ่อมแซม/ยกระดับถนนสายคลองกง - ในหมู่บ้าน - เขาจิ้งจอก หมู่ที่ 1	ประชาชนได้มีถนนสำหรับใช้ในการคมนาคมได้อย่างสะดวก	กว้าง 4 เมตร ยาว 1300 เมตร โดยใช้วัสดุหินผุ หิน 0.15 เมตร	-	-	280,800	280,800	-	1 สาย	ประชาชนมีความสะดวก ปลอดภัยในการคมนาคม	กองช่าง
4	ปรับปรุงถนนสายรอบเขาอันและปรับปรุงภูมิทัศน์รอบเขาอัน หมู่ที่ 1	เพื่อปรับปรุงถนนให้สามารถใช้งานได้อย่างสะดวกและภูมิทัศน์ที่สวยงาม	ปรับปรุงผิวถนนและปรับปรุงภูมิทัศน์	-	-	300,000	-	300,000	1 แห่ง	ประชาชนมีความสะดวก ในการคมนาคม และมีภูมิทัศน์ที่สวยงามทำให้คุณภาพชีวิตดีขึ้น	กองช่าง

ที่	โครงการ/กิจกรรม	วัตถุประสงค์	เป้าหมาย (ผลผลิตของโครงการ)	งบประมาณ					ตัวชี้วัด (KPI)	ผลที่คาดว่าจะได้รับ	หน่วยงาน รับผิดชอบ
				2566 (บาท)	2567 (บาท)	2568 (บาท)	2569 (บาท)	2570 (บาท)			
5	ปรับปรุงยกระดับถนนสาย คลองกง - เขาลิงโจ้ หมู่ที่ 1	ประชาชนได้มีถนน สำหรับใช้ในการ คมนาคมได้อย่างสะดวก	กว้าง 4 เมตร ยาว 1500 เมตร โดยใช้วัสดุหินผุ หนา 0.15 เมตร	300,000	-	-	-	-	1 สาย	ประชาชนมีความ สะดวกปลอดภัยใน การคมนาคม	กองช่าง
6	ปรับปรุงซ่อมแซมถนนสาย เลียบบทางรถไฟ จากหมู่ ที่ 1 - หมู่ที่ 9 - ตำบล พญาขัน	ประชาชนได้มีถนน สำหรับใช้ในการ คมนาคมได้อย่างสะดวก	กว้าง 4 เมตร ยาว 1300 เมตร โดยใช้วัสดุหินผุ หนา 0.15 เมตร	-	-	-	200,000	-	1 สาย	ประชาชนมีความ สะดวกปลอดภัยใน การคมนาคม	กองช่าง
7	ปรับปรุงซ่อมแซมถนนสาย เลียบบถนนรถไฟ (ฝั่งตะวันตก) หมู่ที่ 2 หมู่ที่ 3 หมู่ที่ 6	ประชาชนได้มีถนน สำหรับใช้ในการ คมนาคมได้อย่างสะดวก	กว้าง 4 เมตร ยาว 3000 เมตร หนา 0.50 เมตร	-	500,000	-	-	-	1 สาย	ประชาชนมีความ สะดวกปลอดภัยใน การคมนาคม	กองช่าง
8	ปรับปรุงยกระดับถนนสาย ทางเข้าบ้านนางเข้า หมู่ที่ 2	ประชาชนได้มีถนน สำหรับใช้ในการ คมนาคมได้อย่างสะดวก	กว้าง 4 เมตร ยาว 500 เมตร หนา 0.50 เมตร	-	-	-	-	219,000	1 สาย	ประชาชนมีความ สะดวกปลอดภัยใน การคมนาคม	กองช่าง
9	ปรับปรุงยกระดับถนนถนน สายสะพานไทร - เขาลิงโจ้ (ริมคลอง) หมู่ที่ 2	ประชาชนได้มีถนน สำหรับใช้ในการ คมนาคมได้อย่างสะดวก	กว้าง 3 เมตร ยาว 2,200 เมตร หนา 0.30 เมตร	-	-	-	500,000	-	1 สาย	ประชาชนมีความ สะดวกปลอดภัยใน การคมนาคม	กองช่าง
10	ปรับปรุงขยายยกระดับถนน สายริมคลองสะพานไทร - ท่าลาด หมู่ที่ 2	ประชาชนได้มีถนน สำหรับใช้ในการ คมนาคมได้อย่างสะดวก	กว้าง 6 เมตร ยาว 420 เมตร	450,000	-	-	450,000	-	1 สาย	ประชาชนมีความ สะดวกปลอดภัยใน การคมนาคม	กองช่าง

ที่	โครงการ/กิจกรรม	วัตถุประสงค์	เป้าหมาย (ผลผลิตของโครงการ)	งบประมาณ					ตัวชี้วัด (KPI)	ผลที่คาดว่าจะได้รับ	หน่วยงาน รับผิดชอบ
				2566 (บาท)	2567 (บาท)	2568 (บาท)	2569 (บาท)	2570 (บาท)			
11	ปรับปรุงซ่อมแซมถนนสาย นางเกรียง - ไสนหมควายหมู่ ที่ 2	ประชาชนได้มีถนน สำหรับใช้ในการ คมนาคมได้อย่างสะดวก	กว้าง 5 เมตร ยาว 500 เมตร	450,000	-	-	450,000	-	1 สาย	ประชาชนมีความ สะดวก ปลอดภัยใน การคมนาคม	กองช่าง
12	ปรับปรุงถนนสายช่องใหม่ - บ้านหนองลึก หมู่ที่ 2	ประชาชนได้มีถนน สำหรับใช้ในการ คมนาคมได้อย่างสะดวก	กว้าง 5 เมตร ยาว 1000 เมตร ใช้วัสดุหินผุ หนา 0.15 เมตร	-	-	270,000	-	270,000	1 สาย	ประชาชนมีความ สะดวก ปลอดภัยใน การคมนาคม	กองช่าง
13	ปรับปรุงยกระดับถนนสาย บ้านนายสี หมู่ที่ 2	ประชาชนได้มีถนน สำหรับใช้ในการ คมนาคมได้อย่างสะดวก	กว้าง 4 เมตร ยาว 500 เมตร	-	-	-	-	320,000	1 สาย	ประชาชนมีความ สะดวก ปลอดภัยใน การคมนาคม	กองช่าง
14	ปรับปรุงยกระดับถนนถนน สายนางเกรียง - บ้านนาย ปราโมทย์ หมู่ที่ 2	ประชาชนได้มีถนน สำหรับใช้ในการ คมนาคมได้อย่างสะดวก	กว้าง 3 เมตร ยาว 300 เมตร หนา 0.50 เมตร	262,800	-	-	-	262,800	1 สาย	ประชาชนมีความ สะดวก ปลอดภัยใน การคมนาคม	กองช่าง
15	ปรับปรุงซ่อมแซมถนนสาย นางเกรียง-พลาญทอง หมู่ที่ 1,2	ประชาชนได้มีถนน สำหรับใช้ในการ คมนาคมได้อย่างสะดวก	กว้าง 5 เมตร ยาว 1500 เมตร	-	-	550,000	550,000	-	1 สาย	ประชาชนมีความ สะดวก ปลอดภัยใน การคมนาคม	กองช่าง
16	ปรับปรุงยกระดับถนนสาย หนองขุนดำ-ศาลาบ้านนาง เกรียง หมู่ที่ 2	ประชาชนได้มีถนน สำหรับใช้ในการ คมนาคมได้อย่างสะดวก	กว้าง 3 เมตร ยาว 500 เมตร	-	-	-	240,000	-	1 สาย	ประชาชนมีความ สะดวก ปลอดภัยใน การคมนาคม	กองช่าง

ที่	โครงการ/กิจกรรม	วัตถุประสงค์	เป้าหมาย (ผลผลิตของโครงการ)	งบประมาณ					ตัวชี้วัด (KPI)	ผลที่คาดว่าจะได้รับ	หน่วยงาน รับผิดชอบ
				2566 (บาท)	2567 (บาท)	2568 (บาท)	2569 (บาท)	2570 (บาท)			
17	ปรับปรุงยกระดับถนนสาย เลียบบทางรถไฟ ฟุ่งตะวันตก หมู่ที่ 2	ประชาชนได้มีถนน สำหรับใช้ในการ คมนาคมได้อย่างสะดวก	กว้าง 4 เมตร ยาว 1,200 เมตร	-	-	-	-	760,000	1 สาย	ประชาชนมีความ สะดวกปลอดภัยใน การคมนาคม	กองช่าง
18	ปรับปรุงยกระดับถนนสาย หนองลึก-ป่าช้านางเกரியง หมู่ที่ 3	ประชาชนได้มีถนน สำหรับใช้ในการ คมนาคมได้อย่างสะดวก	กว้าง 3 เมตร ยาว 500 เมตร หนา 0.20 เมตร	-	-	-	240,000	-	1 สาย	ประชาชนมีความ สะดวกปลอดภัยใน การคมนาคม	กองช่าง
19	ปรับปรุงขยายถนนสาย โรงเรียนบ้านแหลมยาง – บ้านนายช่วย หมู่ที่ 3	ประชาชนได้มีถนน สำหรับใช้ในการ คมนาคมได้อย่างสะดวก	กว้าง 4 เมตร ยาว 1,500 เมตร	-	-	-	657,000	-	1 สาย	ประชาชนมีความ สะดวกปลอดภัยใน การคมนาคม	กองช่าง
20	ปรับปรุงยกระดับถนนสายป่า ยางหุเย็น – โรงเรียนบ้าน แหลมยาง หมู่ที่ 3	ประชาชนได้มีถนน สำหรับใช้ในการ คมนาคมได้อย่างสะดวก	กว้าง 4 เมตร ยาว 700 เมตร	-	-	350,000	350,000	-	1 สาย	ประชาชนมีความ สะดวกปลอดภัยใน การคมนาคม	กองช่าง
21	ปรับปรุงถนนสายแหลมยาง -หนองลึก หมู่ที่ 3	ประชาชนได้มีถนน สำหรับใช้ในการ คมนาคมได้อย่างสะดวก	กว้าง 4 เมตร ยาว 500 เมตร	-	-	320,000	-	320,000	1 สาย	ประชาชนมีความ สะดวกปลอดภัยใน การคมนาคม	กองช่าง
22	ปรับปรุงถนนสายออกเหมือง - หนองลึก หมู่ที่ 3	ประชาชนได้มีถนน สำหรับใช้ในการ คมนาคมได้อย่างสะดวก	กว้าง 4 เมตร ยาว 1,500 เมตร	-	-	657,000	-	657,000	1 สาย	ประชาชนมีความ สะดวกปลอดภัยใน การคมนาคม	กองช่าง

ที่	โครงการ/กิจกรรม	วัตถุประสงค์	เป้าหมาย (ผลผลิตของโครงการ)	งบประมาณ					ตัวชี้วัด (KPI)	ผลที่คาดว่าจะได้รับ	หน่วยงาน รับผิดชอบ
				2566 (บาท)	2567 (บาท)	2568 (บาท)	2569 (บาท)	2570 (บาท)			
23	ปรับปรุงซ่อมแซมถนนสาย ชลประทาน - นาเดียน หมู่ที่ 4	ประชาชนได้มีถนน สำหรับใช้ในการ คมนาคมได้อย่างสะดวก	กว้าง 3 เมตร ยาว 400 เมตร หนา 0.50 เมตร	-	-	-	131,400	-	1 สาย	ประชาชนมีความ สะดวก ปลอดภัยใน การคมนาคม	กองช่าง
24	ปรับปรุงซ่อมแซมยกระดับ ถนนสายชลประทาน - มาบ ห้วยปุด หมู่ที่ 4	ประชาชนได้มีถนน สำหรับใช้ในการ คมนาคมได้อย่างสะดวก	กว้าง 5 เมตร ยาว 500 เมตร	750,000	-	-	-	-	1 สาย	ประชาชนมีความ สะดวก ปลอดภัยใน การคมนาคม	กองช่าง
25	ปรับปรุงขยายถนนคันคลอง นุ้ย - ถนนเอเชีย หมู่ที่ 4	ประชาชนได้มีถนน สำหรับใช้ในการ คมนาคมได้อย่างสะดวก	กว้าง 5 เมตร ยาว 800 เมตร	800,000	-	-	-	-	1 สาย	ประชาชนมีความ สะดวก ปลอดภัยใน การคมนาคม	กองช่าง
26	ปรับปรุงซ่อมแซมถนนบด อัด สายบ้านนายปลอบ-ถนน เอเชีย หมู่ที่ 4	ประชาชนได้มีถนน สำหรับใช้ในการ คมนาคมได้อย่างสะดวก	กว้าง 5 เมตร ยาว 600 เมตร	-	900,000	-	-	-	1 สาย	ประชาชนมีความ สะดวก ปลอดภัยใน การคมนาคม	กองช่าง
27	ปรับปรุงยกระดับถนนสาย บ้านโคกโพธิ์-ถนนรถไฟ หมู่ ที่ 5	ประชาชนได้มีถนน สำหรับใช้ในการ คมนาคมได้อย่างสะดวก	กว้าง 6 เมตร ยาว 1,500 เมตร	-	-	-	1,400,000	-	1 สาย	ประชาชนมีความ สะดวก ปลอดภัยใน การคมนาคม	กองช่าง
28	ปรับปรุงซ่อมแซมถนนสาย สะพานบ้านวัง - นบหัวโ (ฝั่งทิศเหนือ) หมู่ที่ 5	ประชาชนได้มีถนน สำหรับใช้ในการ คมนาคมได้อย่างสะดวก	กว้าง 4 เมตร ยาว 500 เมตร หนา 0.30 เมตร	-	-	131,400	131,400	-	1 สาย	ประชาชนมีความ สะดวก ปลอดภัยใน การคมนาคม	กองช่าง

ที่	โครงการ/กิจกรรม	วัตถุประสงค์	เป้าหมาย (ผลผลิตของโครงการ)	งบประมาณ					ตัวชี้วัด (KPI)	ผลที่คาดว่าจะได้รับ	หน่วยงาน รับผิดชอบ
				2566 (บาท)	2567 (บาท)	2568 (บาท)	2569 (บาท)	2570 (บาท)			
29	ปรับปรุงยกระดับถนนสามแยกหนองปรือ(จากบ้านนายเวียง พรหมแก้ว - สามแยกหน้าบ้านนายสังวร ตำเรื่อง) หมู่ที่ 5	ประชาชนได้มีถนนสำหรับใช้ในการคมนาคมได้อย่างสะดวก	กว้าง 4 เมตร ยาว 300 เมตร	-	-	-	-	200,000	1 สาย	ประชาชนมีความสะดวก ปลอดภัยในการคมนาคม	กองช่าง
30	ปรับปรุงยกระดับถนนสายโคกนาค – พังยา หมู่ที่ 5	ประชาชนได้มีถนนสำหรับใช้ในการคมนาคมได้อย่างสะดวก	กว้าง 6 เมตร ยาว 250 เมตร หนา 0.50 เมตร	-	-	250,000	-	-	1 สาย	ประชาชนมีความสะดวก ปลอดภัยในการคมนาคม	กองช่าง
31	ปรับปรุงถมคันดินสายคลองภู-โคกโพธิ์ หมู่ที่ 5	ประชาชนได้มีถนนสำหรับใช้ในการคมนาคมได้อย่างสะดวก	กว้าง 6 เมตร ยาว 1400 เมตร หนา 0.50 เมตร	2,600,000	-	-	-	-	1 สาย	ประชาชนมีความสะดวก ปลอดภัยในการคมนาคม	กองช่าง
32	ปรับปรุงยกระดับถนนสายกลาง จากโคกโพธิ์ – ถนนรถไฟ หมู่ที่ 5	ประชาชนได้มีถนนสำหรับใช้ในการคมนาคมได้อย่างสะดวก	กว้าง 6 เมตร ยาว 2000 เมตร หนา 0.50 เมตร	-	3,600,000	-	-	-	1 สาย	ประชาชนมีความสะดวก ปลอดภัยในการคมนาคม	กองช่าง
33	ปรับปรุงยกระดับถนนสายตกวัด – หัวไทร หมู่ที่ 5	ประชาชนได้มีถนนสำหรับใช้ในการคมนาคมได้อย่างสะดวก	1) กว้าง 5 เมตร ยาว 250 เมตร หนา 0.50 เมตร 2) กว้าง 6 เมตร ยาว 300 เมตร หนา 0.50 เมตร	519,000	519,000	-	-	-	1 สาย	ประชาชนมีความสะดวก ปลอดภัยในการคมนาคม	กองช่าง

ที่	โครงการ/กิจกรรม	วัตถุประสงค์	เป้าหมาย (ผลผลิตของโครงการ)	งบประมาณ					ตัวชี้วัด (KPI)	ผลที่คาดว่าจะได้รับ	หน่วยงาน รับผิดชอบ
				2566 (บาท)	2567 (บาท)	2568 (บาท)	2569 (บาท)	2570 (บาท)			
34	ปรับปรุงยกระดับถนนสาย ริมคลองภู่ จากหน้าวัดควน กรวด – สะพานโคกโพธิ์ พร้อมคูระบายน้ำทั้งสองข้าง หมู่ที่ 5	ประชาชนได้มีถนน สำหรับใช้ในการ คมนาคมได้อย่างสะดวก	กว้าง 6 เมตร ยาว 1400 เมตร หนา 0.50 เมตร พร้อม คูระบายน้ำสองข้างทาง	-	2,900,000	-		-	1 สาย	ประชาชนมีความ สะดวกปลอดภัยใน การคมนาคม	กองช่าง
35	ปรับปรุงยกระดับถนนสาย คันคลองภู่ (จากบ้านอัยการ บุญชุม – หัวไทร) หมู่ที่ 5	ประชาชนได้มีถนน สำหรับใช้ในการ คมนาคมได้อย่างสะดวก	กว้าง 6 เมตร ยาว 250 เมตร หนา 0.50 เมตร	-	-	-	250,000	-	1 สาย	ประชาชนมีความ สะดวกปลอดภัยใน การคมนาคม	กองช่าง
36	ปรับปรุงยกระดับถนนริม คลองสายบ้านผู้การ-สะพาน หัวไทร หมู่ที่ 5	ประชาชนได้มีถนน สำหรับใช้ในการ คมนาคมได้อย่างสะดวก	กว้าง 6 เมตร ยาว 1,500 เมตร	-	-		1,400,000	-	1 สาย	ประชาชนมีความ สะดวกปลอดภัยใน การคมนาคม	กองช่าง
37	ปรับปรุงผิวจราจรแอสฟัลท์ ติกคอนกรีต ถนนสายวัด ควนกรวด – เทศบาลเมือง พัทลุง หมู่ที่ 5	ประชาชนได้มีถนน สำหรับใช้ในการ คมนาคมได้อย่างสะดวก	ขนาดกว้าง 5 เมตร ยาว 1820 เมตร หนา 0.05 เมตร	3,625,000	3,625,000	-	-		1 สาย	ประชาชนมีความ สะดวกปลอดภัยใน การคมนาคม	กองช่าง
38	ปรับปรุงยกระดับถนนสาย โคกโพธิ์ – พังยา หมู่ที่ 5	ประชาชนได้มีถนน สำหรับใช้ในการ คมนาคมได้อย่างสะดวก	กว้าง 3 เมตร ยาว 500 เมตร หนา 0.50 เมตร	-	-	-	164,300	-	1 สาย	ประชาชนมีความ สะดวกปลอดภัยใน การคมนาคม	กองช่าง

ที่	โครงการ/กิจกรรม	วัตถุประสงค์	เป้าหมาย (ผลผลิตของโครงการ)	งบประมาณ					ตัวชี้วัด (KPI)	ผลที่คาดว่าจะได้รับ	หน่วยงาน รับผิดชอบ
				2566 (บาท)	2567 (บาท)	2568 (บาท)	2569 (บาท)	2570 (บาท)			
39	ปรับปรุงยกระดับถนนสาย วัดควนกรวด-เทศบาลเมือง พัทลุง	ประชาชนได้มีถนน สำหรับใช้ในการ คมนาคมได้อย่างสะดวก	กว้าง 5 เมตร ยาว 1200 เมตร สูง 50 เซนติเมตร	-	-	-	280,000	-	1 สาย	ประชาชนมีความ สะดวก ปลอดภัยใน การคมนาคม	กองช่าง
40	ปรับปรุงยกระดับถนนสาย สามแยกบ้านหนองปรัง -ไส หุุ่น หมู่ที่ 5	ประชาชนได้มีถนน สำหรับใช้ในการ คมนาคมได้อย่างสะดวก	กว้าง 5 เมตร ยาว 100 เมตร	100,000	-	-	200,000	-	1 สาย	ประชาชนมีความ สะดวก ปลอดภัยใน การคมนาคม	กองช่าง
41	ปรับปรุงยกระดับถนนสาย วังหรั่ง-ชามมาบ หมู่ที่ 6	ประชาชนได้มีถนน สำหรับใช้ในการ คมนาคมได้อย่างสะดวก	กว้าง 6 เมตร ยาว 1,000 เมตร	-	-	-	-	960,000	1 สาย	ประชาชนมีความ สะดวก ปลอดภัยใน การคมนาคม	กองช่าง
42	ปรับปรุงผิวจราจรแอสฟัลท์ ติกคอนกรีต ถนนสายห้วย ไก่อ - ม่วงซีแรง หมู่ที่ 6 หมู่ ที่ 5	ประชาชนได้มีถนน สำหรับใช้ในการ คมนาคมได้อย่างสะดวก	ขนาดกว้าง 5 เมตร ยาว 1840 เมตร หนา 0.05 เมตร	3,000,000	-	-	-	-	1 สาย	ประชาชนมีความ สะดวก ปลอดภัยใน การคมนาคม	กองช่าง
43	ปรับปรุงยกระดับคันคลอง สายคลองพังยาฝั่งทิศเหนือ หมู่ที่ 5 หมู่ที่ 6	ประชาชนได้มีถนน สำหรับใช้ในการ คมนาคมได้อย่างสะดวก	ขนาดกว้าง 4 เมตร ยาว 2000 เมตร หนา 0.05 เมตร	-	-	550,000	-	-	1 สาย	ประชาชนมีความ สะดวก ปลอดภัยใน การคมนาคม	กองช่าง
44	ปรับปรุงยกระดับถนนสาย ดอนตาสังข์-หนองปลิง หมู่ที่ 6	ประชาชนได้มีถนน สำหรับใช้ในการ คมนาคมได้อย่างสะดวก	กว้าง 6 เมตร ยาว 2000 เมตร	800,000	800,000	-	-	800,000	1 สาย	ประชาชนมีความ สะดวก ปลอดภัยใน การคมนาคม	กองช่าง

ที่	โครงการ/กิจกรรม	วัตถุประสงค์	เป้าหมาย (ผลผลิตของโครงการ)	งบประมาณ					ตัวชี้วัด (KPI)	ผลที่คาดว่าจะได้รับ	หน่วยงาน รับผิดชอบ
				2566 (บาท)	2567 (บาท)	2568 (บาท)	2569 (บาท)	2570 (บาท)			
45	ปรับปรุงยกระดับถนนสาย ทิศตะวันตกที่ทำการ ปกครองตำบลปรางหมู่ หมู่ที่ 6	ประชาชนได้มีถนน สำหรับใช้ในการ คมนาคมได้อย่างสะดวก	กว้าง 3 เมตร ยาว 200 เมตร หนา 0.30 เมตร	-	-	100,000	100,000	-	1 สาย	ประชาชนมีความ สะดวกปลอดภัยใน การคมนาคม	กองช่าง
46	ปรับปรุงยกระดับถนนสาย ห้วยไก่อ - วังหรั่ง หมู่ที่ 6	ประชาชนได้มีถนน สำหรับใช้ในการ คมนาคมได้อย่างสะดวก	กว้าง 4 เมตร ยาว 2000 เมตร	600,000	-	-	-	-	1 สาย	ประชาชนมีความ สะดวกปลอดภัยใน การคมนาคม	กองช่าง
47	ปรับปรุงยกระดับถนนสาย ห้วยไก่อ - สะพานกุล หมู่ที่ 6	ประชาชนได้มีถนน สำหรับใช้ในการ คมนาคมได้อย่างสะดวก	ระยะทาง 200 เมตร	-	-	-	-	200,000	1 สาย	ประชาชนมีความ สะดวกปลอดภัยใน การคมนาคม	กองช่าง
48	ปรับปรุงยกระดับถนนสาย คลองพังยา ฝั่งทิศเหนือ หมู่ที่ 5,6	ประชาชนได้มีถนน สำหรับใช้ในการ คมนาคมได้อย่างสะดวก	กว้าง 4 เมตร ยาว 1500 เมตร	-	500,000	-	-	-	1 สาย	ประชาชนมีความ สะดวกปลอดภัยใน การคมนาคม	กองช่าง
49	ปรับปรุงยกระดับถนนสาย รพช.หนองลึก - คลองกง หมู่ที่ 6	ประชาชนได้มีถนน สำหรับใช้ในการ คมนาคมได้อย่างสะดวก	กว้าง 8 เมตร ยาว 800 เมตร	-	-	-	400,000	-	1 สาย	ประชาชนมีความ สะดวกปลอดภัยใน การคมนาคม	กองช่าง
50	ปรับปรุงยกระดับถนนรอบ มาบเคียน หมู่ที่ 7	ประชาชนได้มีถนน สำหรับใช้ในการ คมนาคมได้อย่างสะดวก	กว้าง 3 เมตร ยาว 400 เมตร หนา 0.50 เมตร	-	-	-	-	130,000	1 สาย	ประชาชนมีความ สะดวกปลอดภัยใน การคมนาคม	กองช่าง

ที่	โครงการ/กิจกรรม	วัตถุประสงค์	เป้าหมาย (ผลผลิตของโครงการ)	งบประมาณ					ตัวชี้วัด (KPI)	ผลที่คาดว่าจะได้รับ	หน่วยงาน รับผิดชอบ
				2566 (บาท)	2567 (บาท)	2568 (บาท)	2569 (บาท)	2570 (บาท)			
51	ปรับปรุงยกระดับถนนสาย ทิศตะวันออกโรงอิลู - ยาง โพรง หมู่ที่ 7	ประชาชนได้มีถนน สำหรับใช้ในการ คมนาคมได้อย่างสะดวก	กว้าง 6 เมตร ยาว 800 เมตร หนา 0.50 เมตร					130,000	1 สาย	ประชาชนมีความ สะดวก ปลอดภัยใน การคมนาคม	กองช่าง
52	ปรับปรุงซ่อมแซมถนน คสล.สายหัวสะพานทอนท่า หัตถ์-บ้านปายาง หมู่ที่ 7	ประชาชนได้มีถนน สำหรับใช้ในการ คมนาคมได้อย่างสะดวก	กว้าง 4 ยาว 500 เมตร	380,000	-	-	-	-	1 สาย	ประชาชนมีความ สะดวก ปลอดภัยใน การคมนาคม	กองช่าง
53	ปรับปรุงซ่อมแซมถนนสาย ศาลาป่าขวาง-ศาลาหมู่บ้าน- หลักห้า หมู่ที่ 7	ประชาชนได้มีถนน สำหรับใช้ในการ คมนาคมได้อย่างสะดวก	กว้าง 3 ยาว 200 เมตร	330,000	-	-	-	-	1 สาย	ประชาชนมีความ สะดวก ปลอดภัยใน การคมนาคม	กองช่าง
54	ขยายยกระดับถนนสายทุ่งไส ครุ - บ้านทุ่งหมอใหญ่ หมู่ที่ 7	ประชาชนได้มีถนน สำหรับใช้ในการ คมนาคมได้อย่างสะดวก	กว้าง 4 เมตร ยาว 500 เมตร	-	-	-	-	320,000	1 สาย	ประชาชนมีความ สะดวก ปลอดภัยใน การคมนาคม	กองช่าง
55	ปรับปรุงยกระดับถนนสาย ยางโพรง-มาบเคียน หมู่ที่ 7	ประชาชนได้มีถนน สำหรับใช้ในการ คมนาคมได้อย่างสะดวก	กว้าง 4 เมตร ยาว 700 เมตร	-	450,000	-	-	450,000	1 สาย	ประชาชนมีความ สะดวก ปลอดภัยใน การคมนาคม	กองช่าง
56	ซ่อมแซมถนน คสล.สายปาก ทางเข้าบ้านผู้การณ์ -มาบ เคียน หมู่ที่ 7	ประชาชนได้มีถนน สำหรับใช้ในการ คมนาคมได้อย่างสะดวก	กว้าง 3 เมตร ยาว 10 เมตร						1 สาย	ประชาชนมีความ สะดวก ปลอดภัยใน การคมนาคม	กองช่าง

ที่	โครงการ/กิจกรรม	วัตถุประสงค์	เป้าหมาย (ผลผลิตของโครงการ)	งบประมาณ					ตัวชี้วัด (KPI)	ผลที่คาดว่าจะได้รับ	หน่วยงาน รับผิดชอบ
				2566 (บาท)	2567 (บาท)	2568 (บาท)	2569 (บาท)	2570 (บาท)			
57	ปรับปรุงถนนสายบ้านนาง สุณี - นางปรีญา หมู่ที่ 7	ประชาชนได้มีถนน สำหรับใช้ในการ คมนาคมได้อย่างสะดวก	กว้าง 3 เมตร ยาว 500 เมตร หนา 0.50 เมตร	-	450,000	-	-	-	1 สาย	ประชาชนมีความ สะดวกปลอดภัยใน การคมนาคม	กองช่าง
58	ปรับปรุงยกระดับถนนสาย หัวนอนลา-นาสองบึง หมู่ที่ 8	ประชาชนได้มีถนน สำหรับใช้ในการ คมนาคมได้อย่างสะดวก	กว้าง 4 เมตร ยาว 700 เมตร หนา 0.50 เมตร	840,000	-	-	-	-	1 สาย	ประชาชนมีความ สะดวกปลอดภัยใน การคมนาคม	กองช่าง
59	ปรับปรุงยกระดับถนนสาย คลองตึกนา - นาหัวไทร หมู่ที่ 8	ประชาชนได้มีถนน สำหรับใช้ในการ คมนาคมได้อย่างสะดวก	กว้าง 4 เมตร ยาว 2,000 เมตร หนา 0.50 เมตร	-	-	-	-	876,000	1 สาย	ประชาชนมีความ สะดวกปลอดภัยใน การคมนาคม	กองช่าง
60	ปรับปรุงยกระดับถนนสาย เอเซีย - นาม่วง หมู่ที่ 8	ประชาชนได้มีถนน สำหรับใช้ในการ คมนาคมได้อย่างสะดวก	กว้าง 5 เมตร ยาว 1,500 เมตร หนา 0.50 เมตร	900,000	-	-	-	-	1 สาย	ประชาชนมีความ สะดวกปลอดภัยใน การคมนาคม	กองช่าง
61	โครงการปรับปรุงถนนเลียบริบ คลอง หมู่ที่ 9 และหมู่ที่ 5	ประชาชนได้มีถนน สำหรับใช้ในการ คมนาคมได้อย่างสะดวก	กว้าง 5 เมตร ยาว 3,000 เมตร หนา 0.50 เมตร	950,000	-	-	-	-	1 สาย	ประชาชนมีความ สะดวกปลอดภัยใน การคมนาคม	กองช่าง
62	ปรับปรุงถนน คสล.สายบ้าน พังยา หมู่ที่ 9	ประชาชนได้มีถนน สำหรับใช้ในการ คมนาคมได้อย่างสะดวก	กว้าง 5 เมตร ยาว 100 เมตร	-	-	-	100,000	100,000	1 สาย	ประชาชนมีความ สะดวกปลอดภัยใน การคมนาคม	กองช่าง

ที่	โครงการ/กิจกรรม	วัตถุประสงค์	เป้าหมาย (ผลผลิตของโครงการ)	งบประมาณ					ตัวชี้วัด (KPI)	ผลที่คาดว่าจะได้รับ	หน่วยงาน รับผิดชอบ
				2566 (บาท)	2567 (บาท)	2568 (บาท)	2569 (บาท)	2570 (บาท)			
63	ปรับปรุงยกระดับถนน หมู่บ้านมั่นคง (บ้านวังฝิ่งทิศ เหนือ) หมู่ที่ 9	ประชาชนได้มีถนน สำหรับใช้ในการ คมนาคมได้อย่างสะดวก	กว้าง 3 เมตร ยาว 500 เมตร หนา 0.30 เมตร				98,500	-	1 สาย	ประชาชนมีความ สะดวก รวดเร็ว ปลอดภัยในการ คมนาคม	กองช่าง
64	ปรับปรุงยกระดับถนนสาย เลียบลำคลองรถไฟ (ด้านทิศ ตะวันออก) หมู่ที่ 9	ประชาชนได้มีถนน สำหรับใช้ในการ คมนาคมได้อย่างสะดวก	ลงวัสดุหินคลุก ช่วงที่ 1 จาก บ้านไต้ช่อง-บ้านพังยา ช่วงที่ 2 จากบ้านพังยา - บ้านดอน แบก	-	-	-	-	250,000	1 สาย	ประชาชนมีความ สะดวก รวดเร็ว ปลอดภัยในการ คมนาคม	กองช่าง
65	ปรับปรุงซ่อมแซมถนน ภายในตำบลปรางหมู่ (ถม หลุมบ่อ)	ประชาชนได้มีถนน สำหรับใช้ในการ คมนาคมได้อย่างสะดวก	ลงวัสดุหินคลุก หิน ดิน หิน ผุ ตามสภาพพื้นที่	500,000	500,000	500,000	500,000	500,000	หมู่ที่ 1-9	ประชาชนมีความ สะดวก รวดเร็ว ปลอดภัยในการ คมนาคม	กองช่าง

ที่	โครงการ/กิจกรรม	วัตถุประสงค์	เป้าหมาย (ผลผลิตของโครงการ)	งบประมาณ					ตัวชี้วัด (KPI)	ผลที่คาดว่าจะได้รับ	หน่วยงาน รับผิดชอบ
				2566 (บาท)	2567 (บาท)	2568 (บาท)	2569 (บาท)	2570 (บาท)			
4. ก่อสร้าง/ปรับปรุงซ่อมแซม คูระบายน้ำ/ท่อเหลี่ยม/ฝาย/นบกันน้ำ											
1	ก่อสร้างท่อเหลี่ยม คสล. หมู่ที่ 1 ปลายช่องหัวนอนบ้าน	เพื่อระบายน้ำไม่ให้เกิดท่วมขัง และให้มีน้ำใช้เพื่อการเกษตรทั่วถึง	ชนิด 2 ช่องทาง ขนาด \varnothing 1.50 x 1.50	-	-	-	-	200,000	1 แห่ง	ประชาชนในพื้นที่มีน้ำใช้เพื่อการเกษตรอย่างทั่วถึง	กองช่าง
2	ก่อสร้างท่อเหลี่ยม คสล. แนวเขต หมู่ที่ 1 ตำบลปราง หมู่ - หมู่ที่ 10 ตำบลพญาขัน	เพื่อระบายน้ำไม่ให้เกิดท่วมขัง และให้มีน้ำใช้เพื่อการเกษตรทั่วถึง	ก่อสร้างท่อเหลี่ยม คสล.พร้อมประตูน้ำ ปิด - เปิด ขนาด 1.5 x 1.5 2 แถว ยาว 6 เมตร	-	-	-	-	200,000	1 แห่ง	ประชาชนมีน้ำใช้เพื่อการเกษตรอย่างทั่วถึงและระบายน้ำไม่ให้เกิดท่วมขังในช่วงฤดูฝน	กองช่าง
3	ก่อสร้างฝายประตูน้ำแบบเปิด-ปิด เหมือนโคลงเกวียน 3 จุด หมู่ที่ 1	เพื่อระบายน้ำไม่ให้เกิดท่วมขัง และให้มีน้ำใช้เพื่อการเกษตรทั่วถึง	จุดที่ 1 สามแยกทางเข้า จุดที่ 2 ระหว่างบ้าน จุดที่ 3 ปลายช่อง	-	-	-	350,000	-	1 แห่ง	ประชาชนมีน้ำใช้เพื่อการเกษตรอย่างทั่วถึงและระบายน้ำไม่ให้เกิดท่วมขังในช่วงฤดูฝน	กองช่าง
4	ทำนบหินทิ้ง คลองถนนรถไฟ (ใต้ต้นประตู) หมู่ที่ 1	เพื่อระบายน้ำไม่ให้เกิดท่วมขัง และให้มีน้ำใช้เพื่อการเกษตรทั่วถึง	ทำนบหินทิ้ง คลองถนนรถไฟ (ใต้ต้นประตู) หมู่ที่ 1	-	-	-	-	80,000	1 แห่ง	ประชาชนมีน้ำใช้เพื่อการเกษตรอย่างทั่วถึงและระบายน้ำไม่ให้เกิดท่วมขังในช่วงฤดูฝน	กองช่าง
5	โครงการจัดทำฝายมีชีวิตเพื่อการเกษตร หมู่ที่ 1	เพื่อระบายน้ำไม่ให้เกิดท่วมขัง และให้มีน้ำใช้เพื่อการเกษตรทั่วถึง	จัดทำฝายมีชีวิตเพื่อการเกษตร	-	100,000	-	-	-	1 แห่ง	ประชาชนในพื้นที่มีน้ำใช้เพื่อการเกษตรอย่างทั่วถึง	กองช่าง

ที่	โครงการ/กิจกรรม	วัตถุประสงค์	เป้าหมาย (ผลผลิตของโครงการ)	งบประมาณ					ตัวชี้วัด (KPI)	ผลที่คาดว่าจะได้รับ	หน่วยงาน รับผิดชอบ
				2566 (บาท)	2567 (บาท)	2568 (บาท)	2569 (บาท)	2570 (บาท)			
6	ปรับปรุงต่อเติมฝายน้ำล้น ชายคลองดินบ้าน หมู่ที่ 1	เพื่อระบายน้ำไม่ท่วมขัง และให้มีน้ำใช้เพื่อ การเกษตรทั่วถึง	ปรับปรุงต่อเติมฝายน้ำล้น ชายคลองดินบ้าน หมู่ที่ 1	-	-	-	-	70,000	1 แห่ง	ระบายน้ำไม่ท่วมขัง	กองช่าง
7	ก่อสร้างท่อเหลี่ยมสายบ้าน นางจำหน่าย หมู่ที่ 2	เพื่อระบายน้ำไม่ท่วมขัง และให้มีน้ำใช้เพื่อ การเกษตรทั่วถึง	ก่อสร้างท่อเหลี่ยม ขนาด Ø 1.80 x 1.80 ยาว 50 เมตร	-	300,000	-	-		1 แห่ง	ระบายน้ำไม่ท่วมขัง	กองช่าง
8	ก่อสร้างคูระบายน้ำยูเซฟ สองฝั่งบ้านนางเกี๋ยง หมู่ ที่ 2	เพื่อระบายน้ำไม่ท่วมขัง และให้มีน้ำใช้เพื่อ การเกษตรทั่วถึง	ก่อสร้างคูระบายน้ำยูเซฟสอง ฝั่งบ้านนางเกี๋ยง	800,000	-	-	-		1 แห่ง	ระบายน้ำไม่ท่วมขัง	กองช่าง
9	ก่อสร้างท่อเหลี่ยม คสล. ถนนช่องดำ หมู่ที่ 2	เพื่อระบายน้ำไม่ท่วมขัง และให้มีน้ำใช้เพื่อ การเกษตร	ขนาด Ø 1.80 เมตร ชนิด 2 ช่องทาง ยาว 6 เมตร	-	-	-	-	200,000	1 แห่ง	ระบายน้ำไม่ท่วมขัง	กองช่าง
10	ก่อสร้างท่อเหลี่ยม คสล. คันสระท่าลาด หมู่ที่ 2	เพื่อระบายน้ำไม่ท่วมขัง และให้มีน้ำใช้เพื่อ การเกษตร	ขนาด Ø 1.80 เมตร ชนิด 2 ช่องทาง ผิวจราจรกว้าง 6 เมตร	-	-	-	-	450,000	1 แห่ง	ระบายน้ำไม่ท่วมขัง	กองช่าง

ที่	โครงการ/กิจกรรม	วัตถุประสงค์	เป้าหมาย (ผลผลิตของโครงการ)	งบประมาณ					ตัวชี้วัด (KPI)	ผลที่คาดว่าจะได้รับ	หน่วยงาน รับผิดชอบ
				2566 (บาท)	2567 (บาท)	2568 (บาท)	2569 (บาท)	2570 (บาท)			
11	ก่อสร้างเหมืองลอย สายหนบ ท่าลาด-ออกบ้านนพ หมู่ที่ 3	เพื่อระบายน้ำไม่ท่วม ขัง และให้มีน้ำใช้เพื่อ การเกษตรทั่วถึง	ก่อสร้างเหมืองลอย สายหนบ ท่าลาด-ออกบ้านนพ หมู่ที่ 3	-	-	-	-	100,000	1 แห่ง	ระบายน้ำไม่ท่วมขัง	กองช่าง
12	ก่อสร้างเหมืองลอย สายหนบ ลุงสม - เหมืองใหม่ หมู่ที่ 3	เพื่อระบายน้ำไม่ท่วม ขัง และให้มีน้ำใช้เพื่อ การเกษตรทั่วถึง	ก่อสร้างเหมืองลอย สายหนบ ลุงสม - เหมืองใหม่ หมู่ที่ 3	-	-	-	-	100,000	1 แห่ง	ระบายน้ำไม่ท่วมขัง	กองช่าง
13	ก่อสร้างท่อเหลี่ยม คสล. มาบห้วยปุด หมู่ที่ 4	เพื่อให้มีน้ำใช้เพื่อ การเกษตรทั่วถึง	ชนิด 2 ช่องทางขนาด Ø 1.80 x 1.80 ยาว 6 เมตร	-	-	-	200,000	-	1 แห่ง	ประชาชนในพื้นที่มีน้ำ ใช้เพื่อการเกษตรอย่าง ทั่วถึง	กองช่าง
14	ขยายท่อช่องบล็อก หมู่ที่ 4	เพื่อระบายน้ำไม่ท่วม ขัง และให้มีน้ำใช้เพื่อ การเกษตรทั่วถึง	ขยายท่อช่องบล็อก	-	500,000	-	-	-	1 แห่ง	ประชาชนในพื้นที่มีน้ำ ใช้เพื่อการเกษตรอย่าง ทั่วถึง	กองช่าง
15	ปรับปรุงซ่อมแซมนบลุงสม หมู่ที่ 5	เพื่อให้ประชาชนมีน้ำใช้ เพียงพอในการเกษตร	ปรับปรุงซ่อมแซมนบลุงสม หมู่ที่ 5	-	-	-	80,000	-	1 แห่ง	ประชาชนในพื้นที่มีน้ำ ใช้เพื่อการเกษตรอย่าง ทั่วถึง	กองช่าง
16	ก่อสร้างพังกันน้ำสายโคก โพธิ์ - บ้านวัง หมู่ที่ 5 (แปลงหญ้า)	เพื่อให้ประชาชนมีน้ำใช้ เพียงพอในการเกษตร	ก่อสร้างพังกันน้ำสายโคก โพธิ์ - บ้านวัง หมู่ที่ 5 (แปลงหญ้า)	-	-	-	-	500,000	1 แห่ง	ประชาชนในพื้นที่มีน้ำ ใช้เพื่อการเกษตรอย่าง ทั่วถึง	กองช่าง

ที่	โครงการ/กิจกรรม	วัตถุประสงค์	เป้าหมาย (ผลผลิตของโครงการ)	งบประมาณ					ตัวชี้วัด (KPI)	ผลที่คาดว่าจะได้รับ	หน่วยงาน รับผิดชอบ
				2566 (บาท)	2567 (บาท)	2568 (บาท)	2569 (บาท)	2570 (บาท)			
17	ก่อสร้างปรับปรุงซ่อมแซม นบกันน้ำนบทองแหว พร้อม คันคลอง ทั้งสองข้าง หมู่ที่ 5 และหมู่ที่ 6	เพื่อให้ประชาชนมีน้ำใช้ เพียงพอในการเกษตร	ปรับปรุงซ่อมแซมนบกันน้ำ นบทองแหว หมู่ที่ 5 และหมู่ ที่ 6	550,000	-	-	-	550,000	1 แห่ง	ประชาชนในพื้นที่มีน้ำ ใช้เพื่อการเกษตรอย่าง ทั่วถึง	กองช่าง
18	ปรับปรุงยกระดับคันคลอง สายคลองพังยา ผังทิศ เหนือ หมู่ที่ 5 หมู่ที่ 6	เพื่อระบายน้ำสะดวก ไม่ให้เกิดท่วมขัง และให้มีน้ำ ใช้เพื่อการเกษตรทั่วถึง	ยกระดับคันคลองทั้งสองข้าง สูง 2 เมตร	-	450,000	-	-	-	1 แห่ง	ประชาชนในพื้นที่มีน้ำ ใช้เพื่อการเกษตรอย่าง ทั่วถึง	กองช่าง
19	ปรับปรุงนบหัวโซ (ฝั่งทอ ตามแนวลำคลอง 2 ข้างๆ ละ 10 เมตร หมู่ที่ 5	เพื่อให้ประชาชนมีน้ำใช้ เพียงพอในการเกษตร	ปรับปรุงนบหัวโซ (ฝั่งทอตาม แนวลำคลอง 2 ข้างๆ ละ 10 เมตร หมู่ที่ 5	-	-	-	900,000	-	1 แห่ง	ประชาชนในพื้นที่มีน้ำ ใช้เพื่อการเกษตรอย่าง ทั่วถึง	กองช่าง
20	โครงการวางท่อระบายน้ำ คสล.ทางเข้าเทศบาลตำบล ปรางหมู่ หมู่ที่ 5	การระบายน้ำสะดวก น้ำ ไม่ท่วมขัง	วางท่อระบายน้ำ ขนาด Ø 1.00 เมตร จำนวน 159 ท่อน พร้อมบ่อพัก คสล. 11 บ่อ	490,000	-	-	-	-	1 แห่ง	การระบายน้ำสะดวก น้ำไม่ท่วมขัง	กองช่าง
21	ก่อสร้างเขื่อนป้องกันตลิ่ง ริมคลองสะพานยาว - คลองกง บ้านหนองปลิง ม.5,6	เพื่อระบายน้ำสะดวก ไม่ให้เกิดท่วมขัง และให้มีน้ำ ใช้เพื่อการเกษตรทั่วถึง	ยาว 600 เมตร สูง 4 เมตร	6,000,000	-	-	-	-	1 แห่ง	การระบายน้ำสะดวก น้ำไม่ท่วมขัง	กองช่าง

ที่	โครงการ/กิจกรรม	วัตถุประสงค์	เป้าหมาย (ผลผลิตของโครงการ)	งบประมาณ					ตัวชี้วัด (KPI)	ผลที่คาดว่าจะได้รับ	หน่วยงาน รับผิดชอบ	
				2566 (บาท)	2567 (บาท)	2568 (บาท)	2569 (บาท)	2570 (บาท)				
22	ก่อสร้างเขื่อนป้องกันตลิ่ง ริมคลองควนกรวด บ้าน ควนกรวด หมู่ที่ 5	เพื่อระบายน้ำไม่ท่วม ขัง และให้มีน้ำใช้เพื่อ การเกษตรทั่วถึง	ยาว 287 เมตร สูง 4 เมตร	3,000,000						1 แห่ง	การระบายน้ำสะดวก น้ำไม่ท่วมขัง	กองช่าง
23	ซ่อมแซมทำนบกั้นน้ำ หลวงคต หมู่ที่ 6 - หมู่ที่ 3	เพื่อระบายน้ำไม่ท่วม ขัง และให้มีน้ำใช้เพื่อ การเกษตรทั่วถึง	ซ่อมแซมทำนบกั้นน้ำหลวงคต หมู่ที่ 6 - หมู่ที่ 3	-	-	-	80,000	-		1 แห่ง	การระบายน้ำสะดวก น้ำไม่ท่วมขัง	กองช่าง
24	ก่อสร้างคูระบายน้ำ คลส. สายห้วยไก่อ - วังหรั่ง หมู่ที่ 6	เพื่อระบายน้ำไม่ท่วม ขัง และให้มีน้ำใช้เพื่อ การเกษตรทั่วถึง	ก่อสร้างคูระบายน้ำ กว้าง 50 ซม. ยาว 800 เมตร ลึก 50 ซม. สองข้างทางถนนพร้อมฝา ปิดท่อ	-	-	-	1,500,000	1,500,000		1 แห่ง	การระบายน้ำสะดวก น้ำไม่ท่วมขัง	กองช่าง
25	ก่อสร้างเหมืองน้ำสาย เหมืองฉาง-ถนนรถไฟ หมู่ ที่ 6	เพื่อระบายน้ำไม่ท่วม ขัง และให้มีน้ำใช้เพื่อ การเกษตรทั่วถึง	ก่อสร้างเหมืองน้ำ ยาว 1000 เมตร	1,500,000	-	-	-	-		1 แห่ง	การระบายน้ำสะดวก น้ำไม่ท่วมขัง	กองช่าง
26	ก่อสร้างคูระบายน้ำ คลส. สายห้วยไก่อ-หนองลึก หมู่ ที่ 6	เพื่อระบายน้ำไม่ท่วม ขัง และให้มีน้ำใช้เพื่อ การเกษตรทั่วถึง	ก่อสร้างคูระบายน้ำ กว้าง 50 ซม. ยาว 230 เมตร ลึก 50 ซม. สองข้างทางถนนพร้อมฝา ปิดท่อ	-	-	-	500,000	-		1 แห่ง	การระบายน้ำสะดวก น้ำไม่ท่วมขัง	กองช่าง

ที่	โครงการ/กิจกรรม	วัตถุประสงค์	เป้าหมาย (ผลผลิตของโครงการ)	งบประมาณ					ตัวชี้วัด (KPI)	ผลที่คาดว่าจะได้รับ	หน่วยงาน รับผิดชอบ
				2566 (บาท)	2567 (บาท)	2568 (บาท)	2569 (บาท)	2570 (บาท)			
27	ก่อสร้างท่อเหลี่ยม คสล.คั่น คลองห้วยไก่อ หมู่ที่ 6	เพื่อให้มีระบบระบายน้ำที่ มีประสิทธิภาพ น้ำไม่ท่วมขัง	ก่อสร้างท่อเหลี่ยม คสล.คั่น คลองห้วยไก่อ หมู่ที่ 6	-	-	-	-	400,000	1 แห่ง	การระบายน้ำสะดวก น้ำไม่ท่วมขัง	กองช่าง
28	ปรับปรุงนบกันน้ำหลวงคต เหมืองส่งน้ำหลวงคต - โรงเรียนบ้านแหลมยาง หมู่ที่ 6	เพื่อให้ประชาชนมีน้ำใช้ เพียงพอในการเกษตร	ปรับปรุงนบกันน้ำหลวงคต เหมืองส่งน้ำหลวงคต - โรงเรียนบ้านแหลมยาง	-	-	-	900,000	-	1 แห่ง	ประชาชนในพื้นที่มี น้ำใช้เพื่อการเกษตร อย่างทั่วถึง	กองช่าง
29	ก่อสร้างคูระบายน้ำ คสล. สายบ้านไสครุ - ทุ่งหมอ ใหญ่ หมู่ที่ 7	เพื่อให้มีระบบระบายน้ำที่ มีประสิทธิภาพ น้ำไม่ท่วมขัง	กว้าง 0.60 เมตร ยาว 400 เมตร	-	-	-	-	1,000,000	1 แห่ง	การระบายน้ำสะดวก น้ำไม่ท่วมขัง	กองช่าง
30	โครงการวางท่อเหลี่ยม คสล. สายทุ่งหมอใหญ่ - เขาเมือง หมู่ที่ 7	เพื่อให้มีระบบระบายน้ำที่ มีประสิทธิภาพ น้ำไม่ท่วมขัง	วางท่อเหลี่ยม คสล. ระยะทาง 500 เมตร	9,900,000	-	-	-	1,000,000	1 แห่ง	การระบายน้ำสะดวก น้ำไม่ท่วมขัง	กองช่าง
31	ก่อสร้างคูระบายน้ำ คสล. หมู่ที่ 7 สายบ้านดินนา-บ้าน นายล้อม (เพิ่มความสูงห้อง คู)	เพื่อให้มีระบบระบายน้ำที่ มีประสิทธิภาพ น้ำไม่ท่วมขัง	ก่อสร้างคูระบายน้ำ กว้าง 50 ซม. ลึก 60 ซม. ยาว 500 เมตร	-	-	-	200,000	-	1 แห่ง	การระบายน้ำสะดวก น้ำไม่ท่วมขัง	กองช่าง

ที่	โครงการ/กิจกรรม	วัตถุประสงค์	เป้าหมาย (ผลผลิตของโครงการ)	งบประมาณ					ตัวชี้วัด (KPI)	ผลที่คาดว่าจะได้รับ	หน่วยงาน รับผิดชอบ
				2566 (บาท)	2567 (บาท)	2568 (บาท)	2569 (บาท)	2570 (บาท)			
32	ก่อสร้างคูระบายน้ำ คสล. สายบ้านนายเวง - ทุ่งหมอใหญ่ หมู่ที่ 7	เพื่อให้มีระบบระบายน้ำที่มีประสิทธิภาพ น้ำไม่ท่วมขัง	ก่อสร้างคูระบายน้ำ คสล. ระยะทางยาว 500 เมตร	-	-	-	6,000,000	6,000,000	1 แห่ง	การระบายน้ำสะดวก น้ำไม่ท่วมขัง	กองช่าง
33	โครงการวางท่อเหลี่ยม คสล.สายทุ่งหมอใหญ่ - ทอนท่าหัตถ์ หมู่ที่ 7	เพื่อให้มีระบบระบายน้ำที่มีประสิทธิภาพ น้ำไม่ท่วมขัง	วางท่อเหลี่ยม คสล. ระยะทาง 500 เมตร	9,900,000	-	-	-	-	1 แห่ง	การระบายน้ำสะดวก น้ำไม่ท่วมขัง	กองช่าง
34	โครงการก่อสร้างฝापิดคูระบายน้ำสายบ้านป่ายาง หมู่ที่ 7	เพื่อให้มีเส้นทางจราจรที่สะดวก ปลอดภัย และมีระบบระบายน้ำที่มีประสิทธิภาพ	ฝापิดคูระบายน้ำ คสล.สายบ้านป่ายาง หมู่ที่ 7	-	400,000	-	-	-	1 แห่ง	ประชาชนปลอดภัย ในการสัญจรและมีระบบระบายน้ำที่มีประสิทธิภาพ	กองช่าง
35	ก่อสร้างท่อระบายน้ำ คสล. สายป่ายาง-ทุ่งหมอใหญ่ พร้อมฝापิดคูระบายน้ำ และปรับปรุงคูระบายน้ำ	เพื่อให้มีระบบระบายน้ำที่มีประสิทธิภาพ น้ำไม่ท่วมขัง	ฝังท่อระบายน้ำ คสล. พร้อมฝापิดคูระบายน้ำ ยาว 700 เมตร และปรับปรุงคูระบายน้ำ โดยเทคอนกรีตส่วนที่เป็นร่องต่ำ	9,000,000	-	-	-	-	1 แห่ง	การระบายน้ำสะดวก น้ำไม่ท่วมขัง	กองช่าง
36	ก่อสร้างท่อระบายน้ำ คสล. สายป่ายาง-ทุ่งไสลค์ หมู่ที่ 7	เพื่อให้มีระบบระบายน้ำที่มีประสิทธิภาพ น้ำไม่ท่วมขัง	ก่อสร้างท่อระบายน้ำ คสล. ระยะทางยาว 700 เมตร	-	-	7,000,000	7,000,000	-	1 แห่ง	การระบายน้ำสะดวก น้ำไม่ท่วมขัง	กองช่าง

ที่	โครงการ/กิจกรรม	วัตถุประสงค์	เป้าหมาย (ผลผลิตของโครงการ)	งบประมาณ					ตัวชี้วัด (KPI)	ผลที่คาดว่าจะได้รับ	หน่วยงาน รับผิดชอบ
				2566 (บาท)	2567 (บาท)	2568 (บาท)	2569 (บาท)	2570 (บาท)			
37	ก่อสร้างผนังกันน้ำสายหน้า ถ้ำริมคลอง บริเวณสุดสาย คอนกรีต หมู่ที่ 7	เพื่อระบายน้ำสะดวกไม่ให้ ท่วมขัง และให้มีน้ำใช้เพื่อ การเกษตรทั่วถึง	ก่อสร้างผนังกันน้ำ	-	420,000	-	-	-	1 แห่ง	การระบายน้ำสะดวก น้ำไม่ท่วมขัง	กองช่าง
38	ก่อสร้างผนังกันน้ำ สาย บ้านผู้การณ์ หมู่ที่ 7	เพื่อระบายน้ำสะดวกไม่ให้ ท่วมขัง และให้มีน้ำใช้เพื่อ การเกษตรทั่วถึง	ก่อสร้างผนังกันน้ำ	450,000	-	-	-	-	1 แห่ง	การระบายน้ำสะดวก น้ำไม่ท่วมขัง	กองช่าง
39	ก่อสร้างผนังกันน้ำ สาย บ้านปายาง จากหัวสะพาน ปายาง หมู่ที่ 7	เพื่อระบายน้ำสะดวกไม่ให้ ท่วมขัง และให้มีน้ำใช้เพื่อ การเกษตรทั่วถึง	ก่อสร้างผนังกันน้ำ	-	-	480,000	-	-	1 แห่ง	การระบายน้ำสะดวก น้ำไม่ท่วมขัง	กองช่าง
40	ปรับปรุงทำนบกั้นน้ำถ้ำตา พราหมณ์ หมู่ที่ 7	เพื่อระบายน้ำสะดวกไม่ให้ ท่วมขัง และให้มีน้ำใช้เพื่อ การเกษตรทั่วถึง	ท่อ คสล.มอก.ชั้นสาม 1.20x1.00 เมตร จำนวน 20 ท่อน	160,000	-	-	-	-	1 แห่ง	การระบายน้ำสะดวก น้ำไม่ท่วมขัง	กองช่าง
41	ก่อสร้างผนังกันน้ำ หมู่ที่ 8	เพื่อระบายน้ำสะดวกไม่ให้ ท่วมขัง และให้มีน้ำใช้เพื่อ การเกษตรทั่วถึง	ก่อสร้างผนังกันน้ำ	500,000	-	-	-	-	1 แห่ง	การระบายน้ำสะดวก น้ำไม่ท่วมขัง	กองช่าง

ที่	โครงการ/กิจกรรม	วัตถุประสงค์	เป้าหมาย (ผลผลิตของโครงการ)	งบประมาณ					ตัวชี้วัด (KPI)	ผลที่คาดว่าจะได้รับ	หน่วยงาน รับผิดชอบ
				2566 (บาท)	2567 (บาท)	2568 (บาท)	2569 (บาท)	2570 (บาท)			
42	ก่อสร้างคูระบายน้ำบริเวณ หลังโรงเรียนบ้านปรางหมู่ หมู่ที่ 8	เพื่อให้มีระบบระบายน้ำที่มี ประสิทธิภาพน้ำไม่ท่วม ขัง	ก่อสร้างคูระบายน้ำ ความ ยาว 100 เมตร	500,000	-	-	-	-	1 แห่ง	การระบายน้ำสะดวก น้ำไม่ท่วมขัง	กองช่าง
43	ก่อสร้างท่อเหลี่ยม คสล. ข้ามคลองตกลา หมู่ที่ 8	เพื่อให้ประชาชนมีน้ำใช้ เพียงพอในการเกษตร	ชนิด 2 ช่องทาง ขนาด Ø 1.80 x 1.80 เมตร	-	-	-	400,000	-	1 แห่ง	การระบายน้ำสะดวก น้ำไม่ท่วมขัง	กองช่าง
44	ก่อสร้างพังกันตลิ่ง ระหว่าง หมู่ที่ 7 และหมู่ที่ 8	เพื่อให้ประชาชนมีน้ำใช้ เพียงพอในการเกษตร	ก่อสร้างพังกันตลิ่ง ระหว่าง หมู่ที่ 7 และหมู่ที่ 8	200,000	-	-	200,000	200,000	1 แห่ง	การระบายน้ำสะดวก น้ำไม่ท่วมขัง	กองช่าง
45	ก่อสร้างเหมืองฝายปิดและ ยกระดับพื้นคอนกรีต บริเวณ ถนน คสล.สาย หน้าบ้านนายประภาส สุข สุวรรณ หมู่ที่ 8	เพื่อให้มีเส้นทางจราจรที่ สะดวก ปลอดภัย และมี ระบบระบายน้ำที่มี ประสิทธิภาพ	ก่อสร้างเหมืองฝายปิดคู ระบายน้ำ คสล.และยกระดับ พื้นคอนกรีต	400,000	-	-	-	-	1 แห่ง	การระบายน้ำสะดวก น้ำไม่ท่วมขัง	กองช่าง
46	ก่อสร้างท่อเหลี่ยม หมู่ที่ 8	เพื่อให้ประชาชนมีน้ำใช้ เพียงพอในการเกษตร	ก่อสร้างท่อเหลี่ยม ขนาด 1.5 x 6 เมตร ชนิด 2 ช่อง หน้าบ้านนายอัฐพล	80,000	-	-	-	80,000	1 แห่ง	การระบายน้ำสะดวก น้ำไม่ท่วมขัง	กองช่าง

ที่	โครงการ/กิจกรรม	วัตถุประสงค์	เป้าหมาย (ผลผลิตของโครงการ)	งบประมาณ					ตัวชี้วัด (KPI)	ผลที่คาดว่าจะได้รับ	หน่วยงาน รับผิดชอบ
				2566 (บาท)	2567 (บาท)	2568 (บาท)	2569 (บาท)	2570 (บาท)			
47	ก่อสร้างฝายน้ำล้นคลอง นุ้ย -หัวไทร หมู่ที่ 8	เพื่อให้ประชาชนมีน้ำใช้ เพียงพอ ป้องกันน้ำท่วม	กว้าง 10 เมตร ยาว 20 เมตร	-	-	-	700,000	700,000	1 แห่ง	ประชาชนในพื้นที่มีน้ำ ใช้เพื่อการเกษตรอย่าง ทั่วถึง	กองช่าง
48	โครงการซ่อมแซมฝายหิน ทิ้งคลองนุ้ย หมู่ที่ 8	เพื่อให้ประชาชนมีน้ำใช้ เพียงพอ ป้องกันน้ำท่วม	ซ่อมแซมฝายหินทิ้งคลองนุ้ย	-	60,000	-	-	-	1 แห่ง	ประชาชนในพื้นที่มีน้ำ ใช้เพื่อการเกษตรอย่าง ทั่วถึง	กองช่าง
49	โครงการวางท่อระบายน้ำ คสล.ชนิดสี่เหลี่ยม บ้านหัว ถนนคลอง หมู่ที่ 8	เพื่อให้มีระบบระบายน้ำที่มี ประสิทธิภาพ น้ำไม่ท่วมขัง	ขนาด 1.5 x 1.50 x 1.00 เมตร พร้อมเรียงหินยาแนว	-	-	-	90,000	-	1 แห่ง	การระบายน้ำสะดวก น้ำไม่ท่วมขัง	กองช่าง
50	ก่อสร้างแนวกันคันคลอง กันตลิ่งพัง ริมคลองบ้าน มันคง หมู่ที่ 9 - หมู่ที่ 5 บ้านวังก	เพื่อป้องกันการพังทลาย ของตลิ่งและน้ำท่วม เส้นทาง	ก่อสร้างแนวกันคันคลอง ระยะทางยาว 3000 เมตร	-	-	5,000,000	-	-	1 แห่ง	การระบายน้ำสะดวก น้ำไม่ท่วมขัง	กองช่าง
51	ก่อสร้างรางระบายน้ำ คสล.สายควนกรวด - เทศบาลเมืองพัทลุง หมู่ที่ 9 ตำบลปรางหมู่	เพื่อให้มีระบบระบายน้ำที่มี ประสิทธิภาพ น้ำไม่ท่วมขัง	วางท่อลอดเหลี่ยม คสล. ขนาด 1-1.50 x1.50 เมตร และบ่อพักท่อลอดเหลี่ยม ความยาว 556 เมตร	9,990,000	9,990,000	-	-	-	1 แห่ง	การระบายน้ำสะดวก น้ำไม่ท่วมขัง	กองช่าง

ที่	โครงการ/กิจกรรม	วัตถุประสงค์	เป้าหมาย (ผลผลิตของโครงการ)	งบประมาณ					ตัวชี้วัด (KPI)	ผลที่คาดว่าจะได้รับ	หน่วยงาน รับผิดชอบ
				2566 (บาท)	2567 (บาท)	2568 (บาท)	2569 (บาท)	2570 (บาท)			
5. ขุดลอก											
1	ขุดลอกพื้นที่ หมู่ที่ 1	เพื่อการระบายน้ำไม่ท่วม ขังและใช้เพื่อการเกษตร	กว้าง 2 เมตร ลึก 1.50 เมตร ยาว 800 เมตร	-	-	-	200,000	-	1 แห่ง	สามารถระบายน้ำไม่ให้ ท่วมขังในช่วงฤดูฝนและ ใช้น้ำเพื่อการเกษตร	กองช่าง
2	ขุดลอกคลองสายคลองกง - พังยา หมู่ที่ 1	เพื่อการระบายน้ำไม่ท่วม ขังและใช้เพื่อการเกษตร	กว้าง 6 เมตร ยาว 600 เมตร	-	-	100,000	100,000	100,000	1 แห่ง	สามารถระบายน้ำไม่ให้ ท่วมขังในช่วงฤดูฝนและ ใช้น้ำเพื่อการเกษตร	กองช่าง
3	ขุดลอกจากเหมืองคลอง เกวียน - ถนนปลายทอง หมู่ที่ 1	เพื่อการระบายน้ำไม่ท่วม ขังและใช้เพื่อการเกษตร	กว้าง 2 เมตร ยาว 900 เมตร ลึก 1.00 เมตร	-	-	-	72,000	72,000	1 แห่ง	สามารถระบายน้ำไม่ให้ ท่วมขังในช่วงฤดูฝนและ ใช้น้ำเพื่อการเกษตร	กองช่าง
4	ขยายการระบายน้ำสาย ดอนแบก - ตำบลพญาขัน	เพื่อการระบายน้ำไม่ท่วม ขังและใช้เพื่อการเกษตร	กว้าง 2 เมตร ยาว 3000 เมตร ลึก 1.00 เมตร	-	-	-	300,000	300,000	1 แห่ง	สามารถระบายน้ำไม่ให้ ท่วมขังในช่วงฤดูฝนและ ใช้น้ำเพื่อการเกษตร	กองช่าง
5	ขุดลอกคลองเขตปรางหมู่, ชัยบุรี ผังขวา พร้อม ยกระดับคันคลอง บ้านนางเกวียน - ดอนแบก หมู่ที่ 2 , 1	เพื่อการระบายน้ำไม่ท่วม ขังและใช้เพื่อการเกษตร	กว้าง 5 เมตร ยาว 2,000 เมตร พร้อมยกระดับคัน คลอง	-	706,000	706,000	-	-	1 แห่ง	สามารถระบายน้ำไม่ให้ ท่วมขังในช่วงฤดูฝนและ ใช้น้ำเพื่อการเกษตร	กองช่าง

ที่	โครงการ/กิจกรรม	วัตถุประสงค์	เป้าหมาย (ผลผลิตของโครงการ)	งบประมาณ					ตัวชี้วัด (KPI)	ผลที่คาดว่าจะได้รับ	หน่วยงาน รับผิดชอบ
				2566 (บาท)	2567 (บาท)	2568 (บาท)	2569 (บาท)	2570 (บาท)			
6	ชุดลอกคลองสายสะพาน ไทร - สระท่าลาด และ รอบสระท่าลาด หมู่ที่ 2	เพื่อการระบายน้ำไม่ท่วม ขังและใช้เพื่อการเกษตร	กว้าง 4 เมตร ยาว 1,000 เมตร	150,000	-	-	-	-	1 แห่ง	สามารถระบายน้ำไม่ให้ ท่วมขังในช่วงฤดูฝนและ ใช้น้ำเพื่อการเกษตร	กองช่าง
7	ชุดลอกเหมืองส่งน้ำบ หลวงคต - หนองผีหลอก หมู่ที่ 3	เพื่อการระบายน้ำไม่ท่วม ขังและใช้เพื่อการเกษตร	กว้าง 1.5 เมตร ลึก 1 เมตร ยาว 1,500 เมตร	-	-	-	-	51,000	1 แห่ง	สามารถระบายน้ำไม่ให้ ท่วมขังในช่วงฤดูฝนและ ใช้น้ำเพื่อการเกษตร	กองช่าง
8	ชุดลอกเหมืองน้ำหนอง โนน หมู่ที่ 3.- หนองไม้ แกน หมู่ที่ 7	เพื่อการระบายน้ำไม่ท่วม ขังและใช้เพื่อการเกษตร	กว้าง 1 เมตร ยาว 1,500 เมตร	150,000	-	-	-	-	1 แห่ง	สามารถระบายน้ำไม่ให้ ท่วมขังในช่วงฤดูฝนและ ใช้น้ำเพื่อการเกษตร	กองช่าง
9	ชุดลอกขยายถนนหนอง หญ้าปล้อง - หนองเพ็ง หมู่ที่ 4	เพื่อการระบายน้ำไม่ท่วม ขังและใช้เพื่อการเกษตร	กว้าง 5 เมตร ยาว 1,000 เมตร	400,000	400,000	-	-	-	1 แห่ง	สามารถระบายน้ำไม่ให้ ท่วมขังในช่วงฤดูฝนและ ใช้น้ำเพื่อการเกษตร	กองช่าง
10	ชุดลอกแหล่งน้ำมาบห้วย ปุด หมู่ที่ 4	เพื่อการระบายน้ำไม่ท่วม ขังและใช้เพื่อการเกษตร	กว้าง 20 เมตร ยาว 800 เมตร	-	-	-	150,000	-	1 แห่ง	สามารถระบายน้ำไม่ให้ ท่วมขังในช่วงฤดูฝนและ ใช้น้ำเพื่อการเกษตร	กองช่าง

ที่	โครงการ/กิจกรรม	วัตถุประสงค์	เป้าหมาย (ผลผลิตของโครงการ)	งบประมาณ					ตัวชี้วัด (KPI)	ผลที่คาดว่าจะได้รับ	หน่วยงาน รับผิดชอบ
				2566 (บาท)	2567 (บาท)	2568 (บาท)	2569 (บาท)	2570 (บาท)			
11	ชุดลอกสายน้ำเลียบบคลองชลประทานฝั่งซ้าย นาเตียน-ถนนเอเชีย หมู่ที่ 4	เพื่อการระบายน้ำไม่ท่วมขังและใช้เพื่อการเกษตร	พร้อมฝังท่อทางเข้าบ้านกว้าง 1 เมตร ยาว 900 เมตร	-	-	-	200,000	-	1 แห่ง	สามารถระบายน้ำไม่ให้ท่วมขังในช่วงฤดูฝนและใช้น้ำเพื่อการเกษตร	กองช่าง
12	ชุดลอกคลองน้ำฝั้งซ้ายพร้อมยกระดับผิวจราจรคอนกรีตเสริมเหล็กหมู่ที่ 4	เพื่อการระบายน้ำไม่ท่วมขังและใช้เพื่อการเกษตร	ชุดลอกพร้อมยกระดับผิวจราจรกว้าง 5 เมตร ยาว 1,425 เมตร	8,618,000	8,618,000	8,618,000	-	-	1 แห่ง	สามารถระบายน้ำไม่ให้ท่วมขังในช่วงฤดูฝนและใช้น้ำเพื่อการเกษตร	กองช่าง
13	ชุดลอกหนองน้ำมาบลำแกรกสายวังม่วงสุดเขตคลองปรางหมู่ หมู่ที่ 4	เพื่อการระบายน้ำไม่ท่วมขังและใช้เพื่อการเกษตร	กว้าง 10 เมตร ยาว 2,000 เมตร	-	800,000	-	-	-	1 แห่ง	สามารถระบายน้ำไม่ให้ท่วมขังในช่วงฤดูฝนและใช้น้ำเพื่อการเกษตร	กองช่าง
14	ชุดลอกหนองน้ำมาบลำแกรก จากเขต หมู่ที่ 4 ตำบลปรางหมู่ – หมู่ที่ 8 ตำบลโคกชะงาย	เพื่อการระบายน้ำไม่ท่วมขังและใช้เพื่อการเกษตร	กว้าง 15 เมตร ยาว 800 เมตร ลึก 1.5 เมตร พร้อมตั้งคันคลองกว้าง 3 เมตร	-	1,271,000	1,271,000	1,271,000	-	1 แห่ง	สามารถระบายน้ำไม่ให้ท่วมขังในช่วงฤดูฝนและใช้น้ำเพื่อการเกษตร	กองช่าง
15	ชุดลอกหาน้ำยายแมว หมู่ที่ 4	เพื่อการระบายน้ำไม่ท่วมขังและใช้เพื่อการเกษตร	กว้าง 20 เมตร ยาว 1,000 เมตร	-	-	-	400,000	400,000	1 แห่ง	สามารถระบายน้ำไม่ให้ท่วมขังในช่วงฤดูฝนและใช้น้ำเพื่อการเกษตร	กองช่าง
16	ชุดลอกขยายทานหมัด-มาบลำห้วยปุ๊ด-ธารน้ำยายแมว ทั้ง 2 ข้าง หมู่ที่ 4	เพื่อการระบายน้ำไม่ท่วมขังและใช้เพื่อการเกษตร	กว้าง 20 เมตร ยาว 5,000 เมตร	700,000	-	-	-	-	1 แห่ง	สามารถระบายน้ำไม่ให้ท่วมขังในช่วงฤดูฝนและใช้น้ำเพื่อการเกษตร	กองช่าง

ที่	โครงการ/กิจกรรม	วัตถุประสงค์	เป้าหมาย (ผลผลิตของโครงการ)	งบประมาณ					ตัวชี้วัด (KPI)	ผลที่คาดว่าจะได้รับ	หน่วยงาน รับผิดชอบ
				2566 (บาท)	2567 (บาท)	2568 (บาท)	2569 (บาท)	2570 (บาท)			
17	ชุดลอกสายวังม่วง จาก ปลายวังม่วง - ลำแกรก หมู่ที่ 4	เพื่อการระบายน้ำไม่ท่วม ขังและใช้เพื่อการเกษตร	กว้าง 15 เมตร ยาว 1,500 เมตร	-	150,000	-	-	-	1 แห่ง	สามารถระบายน้ำไม่ให้ ท่วมขังในช่วงฤดูฝนและ ใช้น้ำเพื่อการเกษตร	กองช่าง
18	ชุดลอกจากหนองโอน - วังม่วง หมู่ที่ 4	เพื่อการระบายน้ำไม่ท่วม ขังและใช้เพื่อการเกษตร	กว้าง 10 เมตร ยาว 1,000 เมตร	100,000	-	-	-	-	1 แห่ง	สามารถระบายน้ำไม่ให้ ท่วมขังในช่วงฤดูฝนและ ใช้น้ำเพื่อการเกษตร	กองช่าง
19	ชุดลอกหามหวิด หมู่ที่ 4	เพื่อการระบายน้ำไม่ท่วม ขังและใช้เพื่อการเกษตร	กว้าง 25 เมตร ยาว 300 เมตร	-	-	-	200,000	200,000	1 แห่ง	สามารถระบายน้ำไม่ให้ ท่วมขังในช่วงฤดูฝนและ ใช้น้ำเพื่อการเกษตร	กองช่าง
20	ชุดลอกคันคลอง - คลอง นัยด่านซ้าย หมู่ที่ 4	เพื่อการระบายน้ำไม่ท่วม ขังและใช้เพื่อการเกษตร	กว้าง 6 เมตร ยาว 2,000 เมตร	250,000	-	-	-	-	1 แห่ง	สามารถระบายน้ำไม่ให้ ท่วมขังในช่วงฤดูฝนและ ใช้น้ำเพื่อการเกษตร	กองช่าง
21	ชุดลอกคุระบายน้ำในเขต ชลประทานจากนาเตียน - ถนนเอเชีย	เพื่อการระบายน้ำไม่ท่วม ขังและใช้เพื่อการเกษตร	กว้าง 3 เมตร ยาว 1,000 เมตร	-	200,000	-	-	-	1 แห่ง	สามารถระบายน้ำไม่ให้ ท่วมขังในช่วงฤดูฝนและ ใช้น้ำเพื่อการเกษตร	กองช่าง
22	ชุดลอกเหมืองลำหุดบ้าน นายเอียด - เหมือง หมู่ที่ 5	เพื่อการระบายน้ำไม่ท่วม ขังและใช้เพื่อการเกษตร	กว้าง 4 เมตร ยาว 940 เมตร ลึก 2 เมตร	-	-	-	-	-	1 แห่ง	สามารถระบายน้ำไม่ให้ ท่วมขังในช่วงฤดูฝนและ ใช้น้ำเพื่อการเกษตร	กองช่าง

ที่	โครงการ/กิจกรรม	วัตถุประสงค์	เป้าหมาย (ผลผลิตของโครงการ)	งบประมาณ					ตัวชี้วัด (KPI)	ผลที่คาดว่าจะได้รับ	หน่วยงาน รับผิดชอบ
				2566 (บาท)	2567 (บาท)	2568 (บาท)	2569 (บาท)	2570 (บาท)			
23	ขุดลอกคลองนาม่วง - คลองกง พร้อมยกระดับ คันคลองบ้านควนกรวด - พังยา หมู่ที่ 5,6	เพื่อการระบายน้ำไม่ท่วม ขังและใช้เพื่อการเกษตร	กว้าง 5 เมตร เมตร ยาว 700 เมตร พร้อมยกระดับ คันคลอง	-	1,659,000	1,659,000	-	-	1 แห่ง	สามารถระบายน้ำไม่ให้ ท่วมขังในช่วงฤดูฝนและ ใช้น้ำเพื่อการเกษตร	กองช่าง
24	ขุดลอกคลองโคกโพธิ์ - ถนนรถไฟ หมู่ที่ 5	เพื่อการระบายน้ำไม่ท่วม ขังและใช้เพื่อการเกษตร	กว้าง 10 เมตร ยาว 1,500 เมตร	-	-	-	200,000	-	1 แห่ง	สามารถระบายน้ำไม่ให้ ท่วมขังในช่วงฤดูฝนและ ใช้น้ำเพื่อการเกษตร	กองช่าง
25	ขุดลอกคลองโคกนาค - ช่องครูด้า หมู่ที่ 5	เพื่อการระบายน้ำไม่ท่วม ขังและใช้เพื่อการเกษตร	กว้าง 10 เมตร ยาว 1,500 เมตร	-	-	-	200,000	-	1 แห่ง	สามารถระบายน้ำไม่ให้ ท่วมขังในช่วงฤดูฝนและ ใช้น้ำเพื่อการเกษตร	กองช่าง
26	ขุดลอกระบายน้ำห้วยไก่อ - หนองงูเห่า หมู่ที่ 6	เพื่อการระบายน้ำไม่ท่วม ขังและใช้เพื่อการเกษตร	กว้าง 1 เมตร ยาว 2,200 เมตร	-	-	-	200,000	-	1 แห่ง	สามารถระบายน้ำไม่ให้ ท่วมขังในช่วงฤดูฝนและ ใช้น้ำเพื่อการเกษตร	กองช่าง
27	ปรับปรุงคันคลองห้วยไก่อ (ใต้หนองแวง) หมู่ 6	เพื่อการระบายน้ำไม่ท่วม ขังและใช้เพื่อการเกษตร	ปรับปรุงคันคลองห้วยไก่อ	-	-	-	200,000	-	1 แห่ง	ระบายน้ำไม่ให้ท่วมขัง และใช้น้ำเพื่อการเกษตร	กองช่าง
28	ปรับปรุงยกระดับคันคลอง โคกนาค - ช่องครูด้า หมู่ที่ 6	เพื่อการระบายน้ำไม่ท่วม ขังและใช้เพื่อการเกษตร	กว้าง 5 เมตร ยาว 1,500 เมตร	-	-	-	250,000	-	1 แห่ง	สามารถระบายน้ำไม่ให้ ท่วมขังในช่วงฤดูฝนและ ใช้น้ำเพื่อการเกษตร	กองช่าง

ที่	โครงการ/กิจกรรม	วัตถุประสงค์	เป้าหมาย (ผลผลิตของโครงการ)	งบประมาณ					ตัวชี้วัด (KPI)	ผลที่คาดว่าจะได้รับ	หน่วยงาน รับผิดชอบ
				2566 (บาท)	2567 (บาท)	2568 (บาท)	2569 (บาท)	2570 (บาท)			
29	ชุดลอกเหมืองระบายน้ำ สายควนกรวด - เหมืองลำ หurut หมู่ที่ 6	เพื่อการระบายน้ำไม่ท่วม ขังและใช้เพื่อการเกษตร	กว้าง 4 เมตร ยาว 2,000 เมตร	300,000	-	-	-	-	1 แห่ง	สามารถระบายน้ำไม่ให้ ท่วมขังในช่วงฤดูฝนและ ใช้น้ำเพื่อการเกษตร	กองช่าง
30	ชุดลอกเหมืองน้ำสาย เหมืองลำหurut-ทุ่งยาว	เพื่อการระบายน้ำไม่ท่วม ขังและใช้เพื่อการเกษตร	กว้าง 4 เมตร ยาว 1,000 เมตร	-	150,000	-	-	-	1 แห่ง	สามารถระบายน้ำไม่ให้ ท่วมขังในช่วงฤดูฝนและ ใช้น้ำเพื่อการเกษตร	กองช่าง
31	ชุดลอกเหมืองนบตาด้วง- ยางสามหลัง หมู่ที่ 6	เพื่อการระบายน้ำไม่ท่วม ขังและใช้เพื่อการเกษตร	กว้าง 15 เมตร ยาว 2,000 เมตร.	-	-	-	-	200,000	1 แห่ง	สามารถระบายน้ำไม่ให้ ท่วมขังในช่วงฤดูฝนและ ใช้น้ำเพื่อการเกษตร	กองช่าง
32	ชุดลอกคลองระบายน้ำ ห้วยไก่อสะพานยาว-ถนน รถไฟ หมู่ที่ 6	เพื่อการระบายน้ำไม่ท่วม ขังและใช้เพื่อการเกษตร	กว้าง 7 เมตร ยาว 4,000 เมตร	-	-	-	350,000	-	1 แห่ง	สามารถระบายน้ำไม่ให้ ท่วมขังในช่วงฤดูฝนและ ใช้น้ำเพื่อการเกษตร	กองช่าง
33	ชุดลอกเหมืองระบายน้ำ เหมืองนาง - ถนนรถไฟ หมู่ที่ 6	เพื่อการระบายน้ำไม่ท่วม ขังและใช้เพื่อการเกษตร	กว้าง 1 เมตร ยาว 500 เมตร	-	-	-	-	100,000	1 แห่ง	สามารถระบายน้ำไม่ให้ ท่วมขังในช่วงฤดูฝนและ ใช้น้ำเพื่อการเกษตร	กองช่าง
34	ชุดลอกเหมืองน้ำสายทุ่ง หมอใหญ่-หน้าถ้ำตา พราหมณ์ หมู่ที่ 7	เพื่อการระบายน้ำไม่ท่วม ขังและใช้เพื่อการเกษตร	กว้าง 3.50 เมตร ยาว 900 เมตร	-	300,000	-	-	-	1 แห่ง	สามารถระบายน้ำไม่ให้ ท่วมขังในช่วงฤดูฝนและ ใช้น้ำเพื่อการเกษตร	กองช่าง

ที่	โครงการ/กิจกรรม	วัตถุประสงค์	เป้าหมาย (ผลผลิตของโครงการ)	งบประมาณ					ตัวชี้วัด (KPI)	ผลที่คาดว่าจะได้รับ	หน่วยงาน รับผิดชอบ
				2566 (บาท)	2567 (บาท)	2568 (บาท)	2569 (บาท)	2570 (บาท)			
35	ขุดลอกเหมื่อนำจากนบ คลองตายนโง -หน้านบตา พราหมณ์ หมู่ที่ 7	เพื่อการระบายน้ำไม่ท่วม ขังและใช้เพื่อการเกษตร	กว้าง 1.50 เมตร ลึก 1.50 เมตร ยาว 3,000 เมตร	-	-	-	250,000	-	1 แห่ง	สามารถระบายน้ำไม่ให้ ท่วมขังในช่วงฤดูฝนและ ใช้น้ำเพื่อการเกษตร	กองช่าง
36	ขุดลอกเหมื่อนำมาบยาง ตั้งแต่ถนนเอเชีย - หมู่ที่ 7 (มาบเคียน)	เพื่อการระบายน้ำไม่ท่วม ขังและใช้เพื่อการเกษตร	กว้าง 3 เมตร ยาว 1,500 เมตร ลึก 1.5 เมตร	-	-	-	200,000	-	1 แห่ง	สามารถระบายน้ำไม่ให้ ท่วมขังในช่วงฤดูฝนและ ใช้น้ำเพื่อการเกษตร	กองช่าง
37	ขุดลอกคูระบายน้ำสาย คลองสะพานแบน-ยาง โพรงทิดใต้ พร้อมวางท่อ ลอดทางเข้าบ้านราษฎร หมู่ที่ 7	เพื่อการระบายน้ำไม่ท่วม ขังและใช้เพื่อการเกษตร	กว้าง 2.5 เมตร ยาว 2,500 เมตร ลึก 1.5 เมตร	500,000	-	-	-	-	1 แห่ง	สามารถระบายน้ำไม่ให้ ท่วมขังในช่วงฤดูฝนและ ใช้น้ำเพื่อการเกษตร	กองช่าง
38	ขุดลอกเหมื่อนำสาธารณะ จากหนองไม้แกน หมู่ที่ 7 - หนองโนด หมู่ที่ 3	เพื่อการระบายน้ำไม่ท่วม ขังและใช้เพื่อการเกษตร	กว้าง 1.50 เมตร ยาว 2,000 เมตร						1 แห่ง	สามารถระบายน้ำไม่ให้ ท่วมขังในช่วงฤดูฝนและ ใช้น้ำเพื่อการเกษตร	กองช่าง
39	ขุดลอกเหมื่อนำหลัง โรงเรียนบ้านปรางหมู่ - คลองตายนโง หมู่ที่ 8	เพื่อการระบายน้ำไม่ท่วม ขังและใช้เพื่อการเกษตร	กว้าง 1 เมตร ยาว 350 เมตร	-	-	-	100,000	-	1 แห่ง	สามารถระบายน้ำไม่ให้ ท่วมขังในช่วงฤดูฝนและ ใช้น้ำเพื่อการเกษตร	กองช่าง

ที่	โครงการ/กิจกรรม	วัตถุประสงค์	เป้าหมาย (ผลผลิตของโครงการ)	งบประมาณ					ตัวชี้วัด (KPI)	ผลที่คาดว่าจะได้รับ	หน่วยงาน รับผิดชอบ
				2566 (บาท)	2567 (บาท)	2568 (บาท)	2569 (บาท)	2570 (บาท)			
40	ชุดลอกคลองนุ้ยฝั่งซ้ายทิศ ตะวันออกถนนเอเชีย หมู่ที่ 8	เพื่อการระบายน้ำไม่ท่วม ขังและใช้เพื่อการเกษตร	ชุดลอกพร้อมถนนลูกรัง ข้างคลอง กว้าง 6 เมตร ยาว 1,013 เมตร	9,050,000	9,050,000	9,050,000	-	-	1 แห่ง	สามารถระบายน้ำไม่ให้ ท่วมขังในช่วงฤดูฝนและ ใช้น้ำเพื่อการเกษตร	กองช่าง
41	ชุดลอกคูระบายน้ำสาย หน้าบ้านหัวนอนลา - บ้าน สวนโพธิ์ หมู่ที่ 8	เพื่อการระบายน้ำไม่ท่วม ขังและใช้เพื่อการเกษตร	กว้าง 1 เมตร ยาว 300 เมตร	80,000	80,000	-	-	80,000	1 แห่ง	สามารถระบายน้ำไม่ให้ ท่วมขังในช่วงฤดูฝนและ ใช้น้ำเพื่อการเกษตร	กองช่าง

ที่	โครงการ/กิจกรรม	วัตถุประสงค์	เป้าหมาย (ผลผลิตของโครงการ)	งบประมาณ					ตัวชี้วัด (KPI)	ผลที่คาดว่าจะได้รับ	หน่วยงาน รับผิดชอบ
				2566 (บาท)	2567 (บาท)	2568 (บาท)	2569 (บาท)	2570 (บาท)			
6. ก่อสร้างสะพาน/ปรับปรุง											
1	ก่อสร้างสะพาน คสล.ข้ามคลองกม หมู่ที่ 1	เพื่อให้ประชาชนได้รับความสะดวกปลอดภัยในการสัญจร	กว้าง 6 เมตร ยาว 25 เมตร	-	-	-	300,000	-	1 แห่ง	ประชาชนในพื้นที่ได้รับความสะดวกและปลอดภัยในการสัญจร	กองช่าง
2	ก่อสร้างสะพาน คสล.ข้ามช่องคลองกม หมู่ที่ 2 - เชื่อมตำบลชัยบุรี	เพื่อให้ประชาชนได้รับความสะดวกปลอดภัยในการสัญจร	กว้าง 5 เมตร ยาว 15 เมตร	-	-	-	-	350,000	1 แห่ง	ประชาชนในพื้นที่ได้รับความสะดวกและปลอดภัยในการสัญจร	กองช่าง
3	ก่อสร้างสะพาน คสล. ข้ามคลองเขตหนองโอน หมู่ที่ 4	เพื่อให้ประชาชนได้รับความสะดวกปลอดภัยในการสัญจร	กว้าง 5 เมตร ยาว 15 เมตร	-	-	-	630,000	-	1 แห่ง	ประชาชนในพื้นที่ได้รับความสะดวกและปลอดภัยในการสัญจร	กองช่าง
4	ปรับปรุงขยายสะพานบ้านวัง หมู่ที่ 5	เพื่อให้ประชาชนได้รับความสะดวกปลอดภัยในการสัญจร	ปรับปรุงขยายสะพานบ้านวัง.	-	-	-	-	300,000	1 แห่ง	ประชาชนได้รับความสะดวกในการสัญจร	กองช่าง
5	ก่อสร้างสะพาน คสล.ข้ามเหมืองนาขาม หมู่ที่ 7 - หมู่ที่ 5	เพื่อให้ประชาชนได้รับความสะดวกปลอดภัยในการสัญจร	กว้าง 4 เมตร ยาว 10 เมตร	-	-	-	-	600,000	1 แห่ง	ประชาชนได้รับความสะดวกในการสัญจร	กองช่าง

ที่	โครงการ/กิจกรรม	วัตถุประสงค์	เป้าหมาย (ผลผลิตของโครงการ)	งบประมาณ					ตัวชี้วัด (KPI)	ผลที่คาดว่าจะได้รับ	หน่วยงาน รับผิดชอบ
				2566 (บาท)	2567 (บาท)	2568 (บาท)	2569 (บาท)	2570 (บาท)			
6	ก่อสร้างสะพาน คสล. ข้ามคลองบริเวณหลังบ้านผู้การณ หมู่ที่ 8 (เชื่อมระหว่างหมู่ที่ 7 - หมู่ที่ 8)	เพื่อให้ประชาชนได้รับความสะดวก ปลอดภัยในการสัญจร	กว้าง 5 เมตร ยาว 10 เมตร	-	-	-	-	600,000	1 แห่ง	ประชาชนได้รับความสะดวกและปลอดภัยในการสัญจร	กองช่าง
7	ขยายสะพานข้ามคลองทางแยกเข้าบ้านตกเหมือง หมู่ที่ 8	เพื่อให้ประชาชนได้รับความสะดวก ปลอดภัยในการสัญจร	กว้าง 5 เมตร ยาว 10 เมตร	-	600,000	-	-	-	1 แห่ง	ประชาชนได้รับความสะดวกและปลอดภัยในการสัญจร	กองช่าง
8	ปรับปรุงซ่อมแซมสะพานข้ามคลองพังงา หมู่ที่ 9	เพื่อให้ประชาชนได้รับความสะดวก ปลอดภัยในการสัญจร	กว้าง 6 ยาว 16 เมตร	-	80,000	-	100,000	-	1 แห่ง	ประชาชนได้รับความสะดวกและปลอดภัยในการสัญจร	กองช่าง
9	ก่อสร้างสะพาน คสล.สายบ้านใต้ช่อง - พังงา หมู่ที่ 9	เพื่อให้ประชาชนได้รับความสะดวก ปลอดภัยในการสัญจร	กว้าง 6 ยาว 16 เมตร	1,875,000	-	-	-	-	1 แห่ง	ประชาชนได้รับความสะดวกและปลอดภัยในการสัญจร	กองช่าง
10	ก่อสร้างสะพาน คสล.ทางทิศตะวันตกถนนรถไฟ หมู่ที่ 9	เพื่อให้ประชาชนได้รับความสะดวก ปลอดภัยในการสัญจร	กว้าง 6 ยาว 12 เมตร	1,500,000	-	-	-	-	1 แห่ง	ประชาชนได้รับความสะดวกและปลอดภัยในการสัญจร	กองช่าง

ที่	โครงการ/กิจกรรม	วัตถุประสงค์	เป้าหมาย (ผลผลิตของโครงการ)	งบประมาณ					ตัวชี้วัด (KPI)	ผลที่คาดว่าจะได้รับ	หน่วยงาน รับผิดชอบ
				2566 (บาท)	2567 (บาท)	2568 (บาท)	2569 (บาท)	2570 (บาท)			
7. ระบบประปา/บาดาล											
1	โครงการปรับปรุงซ่อมแซมและต่อเติมระบบประปาหมู่บ้าน ตำบลปรางหมู่ ฝั่งขวา หมู่ที่ 1,2,3,5,6,9	เพื่อให้ประชาชนมีน้ำเพื่ออุปโภคบริโภคอย่างเพียงพอ	วางท่อเมนจ่ายน้ำประปาท่อ PE ความยาว 29,670 เมตร พร้อมอุปกรณ์	5,998,000	5,998,000	-	-	-	6 หมู่บ้าน	ประชาชนมีน้ำใช้เพื่ออุปโภค บริโภค อย่างเพียงพอ	กองช่าง
2	โครงการปรับปรุงซ่อมแซมและต่อเติมระบบประปาหมู่บ้าน ตำบลปรางหมู่ ฝั่งซ้าย หมู่ที่ 4,5,6,7,8	เพื่อให้ประชาชนมีน้ำเพื่ออุปโภคบริโภคอย่างเพียงพอ	วางท่อเมนจ่ายน้ำประปาท่อ PE ความยาว 34,940 เมตร พร้อมอุปกรณ์	8,213,000	8,213,000	-	-	-	5 หมู่บ้าน	ประชาชนมีน้ำใช้เพื่ออุปโภค บริโภค อย่างเพียงพอ	กองช่าง
3	ก่อสร้างระบบประปาหมู่บ้านแบบน้ำบาดาลบ้านนางเกரிய หมู่ที่ 2	เพื่อให้ประชาชนมีน้ำเพื่ออุปโภคบริโภคเพียงพอ	ก่อสร้างระบบประปาหมู่บ้านแบบบาดาล ขนาดความจุ 20 ลบ.ม.	-	-	705,000	-	-	1 เครื่อง	ประชาชนมีน้ำใช้ใน การเกษตรอย่างทั่วถึง	กองช่าง
4	ขุดเจาะบ่อบาดาล บ้านนางเกரிய หมู่ที่ 2	เพื่อให้ประชาชนมีน้ำเพื่ออุปโภคบริโภคเพียงพอ	ขุดเจาะบ่อบาดาลก่อสร้าง หอถังพร้อมติดตั้งปั้มน้ำสูบน้ำ	212,000	705,000	-	-	-	1 แห่ง	ประชาชนมีน้ำใช้ใน การเกษตรอย่างทั่วถึง	กองช่าง

ที่	โครงการ/กิจกรรม	วัตถุประสงค์	เป้าหมาย (ผลผลิตของโครงการ)	งบประมาณ					ตัวชี้วัด (KPI)	ผลที่คาดว่าจะได้รับ	หน่วยงาน รับผิดชอบ
				2566 (บาท)	2567 (บาท)	2568 (บาท)	2569 (บาท)	2570 (บาท)			
5	ก่อสร้างระบบประปา หมู่บ้าน หมู่ที่ 3	เพื่อให้ประชาชนมีน้ำเพื่อ อุปโภคบริโภคเพียงพอ และทั่วถึง	ก่อสร้างระบบประปา หมู่บ้านแบบบาดาล ขนาด ความจุ 20 ลบ.ม.	705,000	-	-	-	-	1 แห่ง	ประชาชนมีน้ำใช้เพื่อ อุปโภค บริโภค อย่าง เพียงพอ	กองช่าง
6	ปรับปรุงซ่อมแซมระบบ ประปาหมู่บ้าน หมู่ที่ 7 , 8	เพื่อให้ประชาชนมีน้ำเพื่อ อุปโภคบริโภคเพียงพอ และทั่วถึง	ก่อสร้างหอดังเหล็กขนาด ความจุไม่ น้อยกว่า 20 ลูกบาศก์เมตร วางท่อเมน พร้อมติดตั้งอุปกรณ์	1,000,000	1,928,000	-	-	-	1 แห่ง	ประชาชนมีน้ำใช้เพื่อ อุปโภค บริโภค อย่าง เพียงพอ	กองช่าง
7	โครงการขยายท่อเมน ประปา ระบบประปาหมู่บ้าน หมู่ที่ 2	เพื่อให้ประชาชนมีน้ำเพื่อ อุปโภคบริโภคอย่าง เพียงพอ	ขยายท่อเมนประปา ขนาด 2 นิ้ว ยาว 500 เมตร	75,000	-	-	-	-	1 แห่ง	ประชาชนมีน้ำใช้เพื่อ อุปโภค บริโภค อย่าง เพียงพอ	กองช่าง
8	ปรับปรุงซ่อมแซม/ขยาย ระบบประปา หมู่ที่ 1-9	เพื่อให้ประชาชนมีน้ำเพื่อ อุปโภคบริโภคเพียงพอ และทั่วถึง	ปรับปรุงซ่อมแซมระบบ ประปาให้อยู่ในสภาพใช้ การได้	150,000	150,000	150,000	150,000	150,000	1 แห่ง	ประชาชนมีน้ำใช้ใน การเกษตรอย่างทั่วถึง	กองช่าง
9	เจาะบ่อบาดาล หมู่ที่ 3	เพื่อให้ประชาชนมีน้ำเพื่อ อุปโภคบริโภคเพียงพอ และทั่วถึง	เจาะบ่อบาดาล ขนาด เส้นผ่าศูนย์กลาง 6 นิ้ว	150,000	-	-	-	-	1 แห่ง	ประชาชนมีน้ำใช้ใน การเกษตรอย่างทั่วถึง	กองช่าง
10	เจาะบ่อบาดาลเพื่อ การเกษตร หมู่ที่ 6	เพื่อให้ผู้ใช้น้ำใช้เพียงพอ ในการทำการเกษตร อย่างทั่วถึง	เจาะบ่อบาดาล ขนาด เส้นผ่าศูนย์กลาง 6 นิ้ว	150,000	-	-	-	150,000	1 แห่ง	ประชาชนมีน้ำใช้ใน การเกษตรอย่างทั่วถึง	กองช่าง

ที่	โครงการ/กิจกรรม	วัตถุประสงค์	เป้าหมาย (ผลผลิตของโครงการ)	งบประมาณ					ตัวชี้วัด (KPI)	ผลที่คาดว่าจะได้รับ	หน่วยงาน รับผิดชอบ
				2566 (บาท)	2567 (บาท)	2568 (บาท)	2569 (บาท)	2570 (บาท)			
11	ก่อสร้างระบบประปาหมู่บ้าน หมู่ที่ 7	เพื่อให้ประชาชนมีน้ำเพื่ออุปโภคบริโภคเพียงพอ และทั่วถึง	เจาะบ่อบาดาล ขนาด เส้นผ่าศูนย์กลาง 6 นิ้ว	700,000	-	-	-	-	1 แห่ง	ประชาชนมีน้ำใช้เพื่ออุปโภค บริโภค อย่างเพียงพอ	กองช่าง
12	เจาะบ่อบาดาล หมู่ที่ 7	เพื่อให้ประชาชนมีน้ำเพื่ออุปโภคบริโภคเพียงพอ และทั่วถึง	เจาะบ่อบาดาล ขนาด เส้นผ่าศูนย์กลาง 6 นิ้ว	150,000	-	-	-	-	1 แห่ง	ประชาชนมีน้ำใช้เพื่ออุปโภค บริโภค อย่างเพียงพอ	กองช่าง
13	ก่อสร้างระบบประปาหมู่บ้าน หมู่ที่ 8	เพื่อให้ประชาชนมีน้ำเพื่ออุปโภคบริโภคเพียงพอ และทั่วถึง	เจาะบ่อบาดาล ขนาด เส้นผ่าศูนย์กลาง 6 นิ้ว	700,000	-	-	-	-	1 แห่ง	ประชาชนมีน้ำใช้เพื่ออุปโภค บริโภค อย่างเพียงพอ	กองช่าง
14	เจาะบ่อบาดาลเพื่อ การเกษตร บริเวณบ้านหัวนอนลา หมู่ที่ 8	เพื่อให้ประชาชนมีน้ำเพื่ออุปโภคบริโภคเพียงพอ และทั่วถึง	เจาะบ่อบาดาล ขนาด เส้นผ่าศูนย์กลาง 6 นิ้ว	150,000	-	-	-	-	1 แห่ง	ประชาชนมีน้ำใช้เพื่ออุปโภค บริโภค อย่างเพียงพอ	กองช่าง
15	โครงการขยายท่อเมนประปา ภายในตำบลปรางหมู่ หมู่ที่ 1-9	เพื่อให้ประชาชนมีน้ำเพื่ออุปโภคบริโภคเพียงพอ และทั่วถึง	ขยายท่อเมนประปา ภายในตำบลปรางหมู่	600,000	600,000	600,000	600,000	600,000	9 หมู่บ้าน	ประชาชนมีน้ำใช้เพื่ออุปโภค บริโภค อย่างเพียงพอ	กองช่าง

ที่	โครงการ/กิจกรรม	วัตถุประสงค์	เป้าหมาย (ผลผลิตของโครงการ)	งบประมาณ					ตัวชี้วัด (KPI)	ผลที่คาดว่าจะได้รับ	หน่วยงาน รับผิดชอบ
				2566 (บาท)	2567 (บาท)	2568 (บาท)	2569 (บาท)	2570 (บาท)			
8. ก่อสร้างอาคาร/สถานที่อันเป็นทรัพย์สิน											
1	โครงการปรับปรุงภูมิทัศน์ อาคารสำนักงานเทศบาล ตำบลปรางหมู่	เพื่อปรับปรุงภูมิทัศน์ บริเวณพื้นที่อาคาร สอน. เทศบาลตำบลปรางหมู่	ปรับปรุงภูมิทัศน์บริเวณพื้นที่ อาคารสำนักงานเทศบาลตำบล ปรางหมู่	200,000	200,000	300,000	300,000	-	1 แห่ง	ปรับปรุงภูมิทัศน์บริเวณ พื้นที่อาคารสำนักงาน เทศบาลตำบลปรางหมู่	กองช่าง
2	โครงการจัดทำป้าย ประชาสัมพันธ์เทศบาลตำบล ปรางหมู่	เพื่อจัดทำป้าย ประชาสัมพันธ์	ขนาดกว้าง 1.20 ยาว 3.60 เมตร ติดตั้งหน้าอาคาร สอน. เทศบาลตำบลปรางหมู่	-	78,000	-	-	78,000	1 ป้าย	เพื่อใช้เป็นสถานที่ เผยแพร่ข่าวสารของ เทศบาลตำบลปรางหมู่	สำนัก ปลัด/ กองช่าง
3	โครงการก่อสร้างประตูทาง เข้าเทศบาลตำบลปรางหมู่	เพื่อปรับปรุงภูมิทัศน์ บริเวณ ทางเข้าเทศบาลตำบล ปรางหมู่ที่เป็นสัญลักษณ์ บอกถึงที่ตั้ง	ก่อสร้างประตูทางเข้าเทศบาล ตำบลปรางหมู่ ขนาดกว้าง 2 เมตร ยาว 8 เมตร สูง 5 เมตร	-	-	397,000	-	-	1 แห่ง	แสดงภูมิทัศน์ที่เป็น สัญลักษณ์บอกถึงที่ตั้ง ทางเข้าเทศบาลตำบล ปรางหมู่	กองช่าง
4	จัดทำป้ายแสดงเขตพื้นที่ เทศบาลตำบลปรางหมู่	เพื่อแสดงเขตพื้นที่ตำบล ปรางหมู่	ก่อสร้างป้ายแสดงเขตพื้นที่ ตำบลปรางหมู่	350,000	-	-	-	-	5 แห่ง	เพื่อแสดงเขตพื้นที่ ตำบลปรางหมู่	กองช่าง
5	ปรับปรุง/ต่อเติมที่ทำการ วิสาหกิจชุมชน หมู่ที่ 5 บ้าน ควนกรวด	ปรับปรุง/ต่อเติมอาคาร กลุ่มวิสาหกิจชุมชนให้ สามารถใช้งานได้สะดวก	ขนาดกว้าง 4 เมตร ยาว 10 เมตร	-	400,000	-	-	-	1 แห่ง	กลุ่มวิสาหกิจชุมชนมี สถานที่สำหรับทำ ประกอบอาชีพ	กองช่าง
6	ก่อสร้างศาลาอเนกประสงค์ หมู่ที่ 8	เพื่อก่อสร้างศาลา อเนกประสงค์ หมู่ที่ 8	ขนาดกว้าง 5 เมตร ยาว 15 เมตร	600,000	-	-	-	-	1 แห่ง	เพื่อใช้เป็นสถานที่ ประกอบกิจการของ หมู่บ้าน	กองช่าง

ที่	โครงการ/กิจกรรม	วัตถุประสงค์	เป้าหมาย (ผลผลิตของโครงการ)	งบประมาณ					ตัวชี้วัด (KPI)	ผลที่คาดว่าจะได้รับ	หน่วยงาน รับผิดชอบ
				2566 (บาท)	2567 (บาท)	2568 (บาท)	2569 (บาท)	2570 (บาท)			
9. ไฟฟ้า											
1	ปรับปรุงซ่อมแซมไฟฟ้า สาธารณะ หมู่ที่ 1 – 9	เพื่อให้มีไฟฟ้าสาธารณะ ใช้อย่างทั่วถึง มีความ สะดวก ปลอดภัย	ซ่อมแซมไฟฟ้า ให้อยู่ใน สภาพใช้การได้ ตำบล ปรางหมู่	100,000	100,000	200,000	200,000	200,000	9 หมู่บ้าน	ประชาชนได้รับความ สะดวก มีไฟฟ้าใช้ อย่างทั่วถึง	กองช่าง
2	เปลี่ยนเสาไฟฟ้า บ้านภู หมู่ที่ 5	เพื่อให้มีไฟฟ้าใช้อย่าง ทั่วถึงมีความสะดวก ปลอดภัย	เปลี่ยนเสาไฟฟ้า บ้านภู ออกไปตามแนวถนน	80,000	-	-	80,000	-	1 แห่ง	ประชาชนได้รับความ สะดวก มีไฟฟ้าใช้อย่าง ทั่วถึง	กองช่าง
3	ติดตั้งไฟฟ้าพลังงานแสง อาทิตย์(โซลาร์เซลล์)	เพื่อให้มีไฟฟ้าใช้อย่าง ทั่วถึง มีความสะดวก ปลอดภัย	ติดตั้งไฟฟ้าพลังงาน แสงอาทิตย์(โซลาร์เซลล์) ถนนในตำบลปรางหมู่	5,000,000	5,000,000	5,000,000	5,000,000	5,000,000	9 หมู่บ้าน	ประชาชนได้รับความ สะดวก มีไฟฟ้าใช้อย่าง ทั่วถึง	กองช่าง
รวม				237,105,800	208,706,000	110,576,200	68,569,800	48,137,300			

ก. ยุทธศาสตร์จังหวัดที่ 5 การพัฒนาโครงสร้างพื้นฐาน และการบริหารจัดการบ้านเมือง รองรับการเปลี่ยนแปลง และการพัฒนาสู่เมืองน่าอยู่

ข. ยุทธศาสตร์การพัฒนาขององค์กรปกครองท้องถิ่นในเขตจังหวัดที่ 2 การพัฒนาโครงสร้างพื้นฐานและระบบโลจิสติกส์

1. ยุทธศาสตร์การพัฒนาโครงสร้างพื้นฐาน และเพิ่มขีดความสามารถภาคเกษตร อุตสาหกรรมต่อเนื่องจากการเกษตรและผลิตภัณฑ์ชุมชนและท้องถิ่น

1.2 แผนงานเคหะและชุมชน

ที่	โครงการ/กิจกรรม	วัตถุประสงค์	เป้าหมาย (ผลผลิตของโครงการ)	งบประมาณ					ตัวชี้วัด (KPI)	ผลที่คาดว่าจะได้รับ	หน่วยงาน รับผิดชอบ
				2566 (บาท)	2567 (บาท)	2568 (บาท)	2569 (บาท)	2570 (บาท)			
1	อุดหนุนการไฟฟ้าส่วนภูมิภาคจังหวัดพัทลุงเพื่อจ่ายเป็นค่าใช้จ่ายในการขยายเขตไฟฟ้าสาธารณะ (แรงต่ำ,แรงสูง) ในตำบลปรางหมู่ หมู่ที่ 1 - 9	เพื่อให้มีไฟฟ้าใช้อย่างทั่วถึง มีความสะดวกปลอดภัย	ขยายเขตไฟฟ้าสาธารณะ (แรงต่ำ,แรงสูง) ในตำบลปรางหมู่ หมู่ที่ 1 - 9	200,000	200,000	200,000	200,000	200,000	9 หมู่บ้าน	ประชาชนได้รับความสะดวก มีไฟฟ้าใช้อย่างทั่วถึง	กองช่าง
2	อุดหนุนเทศบาลเมืองพัทลุง	เพื่อร่วมดำเนินการปรับปรุงผังเมืองรวมเมืองพัทลุง	อุดหนุนเทศบาลเมืองพัทลุง	500,000	500,000	-	-	-	1 ครั้ง	เพื่อปรับปรุงผังเมืองรวมเมืองพัทลุง	กองช่าง
	รวม			700,000	700,000	200,000	200,000	200,000			

ก. ยุทธศาสตร์จังหวัดที่ 1 ยุทธศาสตร์การเพิ่มขีดความสามารถภาคเกษตร อุตสาหกรรมต่อเนื่องจากการเกษตรและผลิตภัณฑ์ชุมชนและท้องถิ่น

ข. ยุทธศาสตร์การพัฒนาขององค์กรปกครองท้องถิ่นในเขตจังหวัดที่ 3 การสร้างความเข้มแข็งภาคเกษตรและระบบเศรษฐกิจ

1. ยุทธศาสตร์การพัฒนาโครงสร้างพื้นฐาน และเพิ่มขีดความสามารถภาคเกษตร อุตสาหกรรมต่อเนื่องจากการเกษตรและผลิตภัณฑ์ชุมชนและท้องถิ่น

1.3 แผนงานการเกษตร

ที่	โครงการ/กิจกรรม	วัตถุประสงค์	เป้าหมาย (ผลผลิตของโครงการ)	งบประมาณ					ตัวชี้วัด (KPI)	ผลที่คาดว่าจะได้รับ	หน่วยงาน รับผิดชอบ
				2566 (บาท)	2567 (บาท)	2568 (บาท)	2569 (บาท)	2570 (บาท)			
1	โครงการส่งเสริมการเกษตรพอเพียงตามแนวพระราชดำริ	เพื่อส่งเสริมภายใต้เศรษฐกิจแบบพอเพียง	จำนวน 9 หมู่บ้าน	100,000	-	100,000	-	-	1 ครั้ง	ประชาชนมีรายได้และคุณภาพชีวิตดีขึ้น	สำนักปลัด
2	โครงการสนับสนุนเมล็ดพันธุ์ข้าวพันธุ์ดี	พัฒนาคุณภาพ เพิ่มผลผลิตการปลูกข้าว	จำนวน 9 หมู่บ้าน	-	-	-	100,000	-	1 ครั้ง	เพิ่มปริมาณผลผลิตข้าวต่อไร่ ประชาชนมีรายได้เพิ่มขึ้น	สำนักปลัด
3	โครงการสนับสนุนพันธุ์ไม้ผล/พันธุ์พืชผัก	สนับสนุนให้ราษฎรมีรายได้เสริม	จำนวน 9 หมู่บ้าน	50,000	-	-	-	100,000	1 ครั้ง	ประชาชนมีรายได้เพิ่มขึ้น	สำนักปลัด
4	โครงการส่งเสริมและสนับสนุนด้านการปศุสัตว์	ส่งเสริมสนับสนุนการเลี้ยงไก่ไข่/ไก่พื้นเมือง	จำนวน 9 หมู่บ้าน	100,000	-	-	100,000	-	1 ครั้ง	ประชาชนมีรายได้เพิ่มขึ้น	สำนักปลัด
5	โครงการรณรงค์ส่งเสริมจัดทำและการใช้ปุ๋ยชีวภาพและปุ๋ยอินทรีย์	รักษาสภาพดิน ลดต้นทุนการผลิตและส่งเสริมสินค้าปลอดสารเคมี	ฝึกอบรมการจัดทำและใช้ปุ๋ยชีวภาพ ปุ๋ยอินทรีย์ ปุ๋ยหมักและปุ๋ยคอก	20,000	-	20,000	-	40,000	1 ครั้ง	ลดต้นทุน เพิ่มรายได้	สำนักปลัด

ที่	โครงการ/กิจกรรม	วัตถุประสงค์	เป้าหมาย (ผลผลิตของโครงการ)	งบประมาณ					ตัวชี้วัด (KPI)	ผลที่คาดว่าจะได้รับ	หน่วยงาน รับผิดชอบ
				2566 (บาท)	2567 (บาท)	2568 (บาท)	2569 (บาท)	2570 (บาท)			
6	โครงการฝึกอบรมทัศนศึกษาเพื่อส่งเสริมความรู้ด้านเศรษฐกิจพอเพียง	เสริมสร้างความรู้เกษตรกร	จัดโครงการฝึกอบรมทัศนศึกษาเพื่อส่งเสริมความรู้ด้านการเกษตรเศรษฐกิจพอเพียง	-	-	-	200,000	-	1 ครั้ง	เกษตรกรมีความรู้นำไปใช้ในการเกษตร	สำนักปลัด
7	โครงการส่งเสริมการเพาะเห็ดให้กับประชาชน	เพิ่มมูลค่าผลผลิตส่งเสริมการเพาะเห็ด	จำนวน 9 หมู่บ้าน	-	-	-	-	70,000	1 ครั้ง	สร้างรายได้เพิ่มผลผลิต	สำนักปลัด
8	โครงการส่งเสริมพัฒนาเกษตรกรเพื่อเพิ่มศักยภาพในการผลิตข้าวคุณภาพดี	ส่งเสริมการพัฒนาคุณภาพสินค้าการเกษตร	ส่งเสริมเกษตรกรในการผลิตข้าวให้มีคุณภาพดี / จัดทำแปลงสาธิตข้าว/ศึกษาดูงาน	-	70,000	-	-	-	1 ครั้ง	คุณภาพสินค้าพัฒนาดีขึ้น	สำนักปลัด
	รวม			270,000	70,000	120,000	400,000	210,000			

ก. ยุทธศาสตร์จังหวัดที่ 5 การพัฒนาโครงสร้างพื้นฐาน และการบริหารจัดการบ้านเมืองรองรับการเปลี่ยนแปลง และการพัฒนาสู่เมืองน่าอยู่

ข. ยุทธศาสตร์การพัฒนาขององค์กรปกครองท้องถิ่นในเขตจังหวัดที่ 2 การพัฒนาโครงสร้างพื้นฐานและระบบโลจิสติกส์

1. ยุทธศาสตร์การพัฒนาโครงสร้างพื้นฐาน และเพิ่มขีดความสามารถภาคเกษตร อุตสาหกรรมต่อเนื่องจากการเกษตรและผลิตภัณฑ์ชุมชนและท้องถิ่น

1.4 แผนงานการพาณิชย์

ที่	โครงการ/กิจกรรม	วัตถุประสงค์	เป้าหมาย (ผลผลิตของโครงการ)	งบประมาณ					ตัวชี้วัด (KPI)	ผลที่คาดว่าจะได้รับ	หน่วยงาน รับผิดชอบ
				2566 (บาท)	2567 (บาท)	2568 (บาท)	2569 (บาท)	2570 (บาท)			
1	โครงการขยายและซ่อมแซมระบบประปาหมู่บ้าน หมู่ที่ 1 - 9	เพื่อให้ประชาชนมีน้ำเพื่ออุปโภคบริโภคเพียงพอและทั่วถึง	ปรับปรุง/ซ่อมแซมและขยายระบบประปาในตำบลปรางหมู่	100,000	100,000	100,000	100,000	100,000	9 หมู่บ้าน	ประชาชนมีน้ำใช้เพื่ออุปโภค บริโภคอย่างเพียงพอ	กองช่าง
2	โครงการจัดซื้ออุปกรณ์-วัสดุสำหรับกิจการประปาในความรับผิดชอบของเทศบาลตำบลปรางหมู่	เพื่อให้ประชาชนมีน้ำเพื่ออุปโภคบริโภคเพียงพอและทั่วถึง	จัดซื้ออุปกรณ์-วัสดุสำหรับกิจการประปาในตำบลปรางหมู่	100,000	100,000	100,000	100,000	100,000	9 หมู่บ้าน	ประชาชนมีน้ำใช้เพื่ออุปโภค บริโภคอย่างเพียงพอ	กองช่าง
	รวม			200,000	200,000	200,000	200,000	200,000			

ก. ยุทธศาสตร์จังหวัดที่ 2 การพัฒนาอุตสาหกรรมท่องเที่ยวเชิงนิเวศแบบเพิ่มคุณค่าครบวงจรที่ยั่งยืน

ข. ยุทธศาสตร์การพัฒนาขององค์กรปกครองท้องถิ่นในเขตจังหวัดที่ 4 ส่งเสริมการท่องเที่ยวชุมชน

2. ยุทธศาสตร์การพัฒนาสู่การท่องเที่ยวเชิงอนุรักษ์และเชิงวัฒนธรรม

2.1 แผนงานอุตสาหกรรมและการโยธา

ที่	โครงการ/กิจกรรม	วัตถุประสงค์	เป้าหมาย (ผลผลิตของโครงการ)	งบประมาณ					ตัวชี้วัด (KPI)	ผลที่คาดว่าจะได้รับ	หน่วยงาน รับผิดชอบ
				2566 (บาท)	2567 (บาท)	2568 (บาท)	2569 (บาท)	2570 (บาท)			
1	โครงการปรับปรุงพัฒนาแหล่งท่องเที่ยวเชิงอนุรักษ์พื้นที่ หมู่ที่ 1,2,3,6 ตำบลปรางหมู่	พัฒนาศักยภาพด้านการท่องเที่ยวของตำบลปรางหมู่ เพื่อรองรับนักท่องเที่ยวในอนาคต	ติดตั้งไฟถนนโซล่าเซลล์จำนวน 172 ชุด	6,898,000	6,898,000	-	-	-	172 ชุด	ส่งเสริมให้เกิดการสร้างมูลค่าในแหล่งท่องเที่ยวและเพิ่มความสามารถในการแข่งขัน	กองช่าง
2	โครงการปรับภูมิทัศน์เขื่อน หมู่ที่ 1	เพื่อพัฒนาเป็นสถานที่ท่องเที่ยวเชิงอนุรักษ์จากธรรมชาติให้มีความสวยงาม	จัดภูมิทัศน์ถ้าเขื่อน ตำบลปรางหมู่	9,000,000	9,000,000	-	-	-	1 แห่ง	เพื่อพัฒนาบ่อน้ำร้อนวัดปรางค์ชัยเป็นแหล่งท่องเที่ยวเชิงอนุรักษ์	กองช่าง
3	โครงการปรับภูมิทัศน์คลองภู หมู่ที่ 5	เพื่อพัฒนาเป็นสถานที่ท่องเที่ยวเชิงอนุรักษ์จากธรรมชาติให้มีความสวยงาม	จัดภูมิทัศน์คลองภูพร้อมจัดทำสวนสาธารณะสวนหย่อม และเครื่องออกกำลังกาย	5,500,000	5,500,000	-	-	-	1 แห่ง	เพื่อพัฒนาคลองภูเป็นแหล่งท่องเที่ยว	กองช่าง

ที่	โครงการ/กิจกรรม	วัตถุประสงค์	เป้าหมาย (ผลผลิตของโครงการ)	งบประมาณ					ตัวชี้วัด (KPI)	ผลที่คาดว่าจะได้รับ	หน่วยงาน รับผิดชอบ
				2566 (บาท)	2567 (บาท)	2568 (บาท)	2569 (บาท)	2570 (บาท)			
4	จัดภูมิทัศน์บ่อน้ำร้อนวัด ปรางค์ชัยพร้อมก่อสร้าง ถนน คสล. หมู่ที่ 6	เพื่อพัฒนาเป็นสถานที่ ท่องเที่ยวเชิงอนุรักษ์จาก ธรรมชาติให้มีความ สวยงาม	จัดภูมิทัศน์บ่อน้ำร้อนวัด ปรางค์ชัย พร้อมก่อสร้างถนน คสล.กว้าง 6 เมตร ยาว 500 เมตร และจัดทำสวนหย่อม	-	-	3,000,000	3,000,000	3,000,000	1 แห่ง	เพื่อพัฒนาบ่อน้ำร้อน วัดปรางค์ชัยเป็น แหล่งท่องเที่ยวเชิง อนุรักษ์	กองช่าง
5	โครงการปรับปรุงภูมิทัศน์ (แหล่งน้ำ) หาน หมู่ที่ 5	เพื่อพัฒนาแหล่งน้ำ (หาน) หมู่ที่ 5 เป็นสถานที่ ท่องเที่ยวจากธรรมชาติให้ มีความสวยงาม	จัดภูมิทัศน์หานหมู่ที่ 5 โดย การขุดลอกและทำคันดิน พร้อมก่อสร้างสะพานข้ามหาน จัดทำสวนหย่อม	-	3,000,000	3,000,000	-	-	1 แห่ง	เพื่อพัฒนาให้เป็น แหล่งท่องเที่ยวเชิง อนุรักษ์และเป็น สถานที่พักผ่อน	กองช่าง
6	โครงการพัฒนาแหล่ง ท่องเที่ยวสายยางโพรง - มาบเคียน ปรับปรุงภูมิ ทัศน์แหล่งท่องเที่ยวเชิง อนุรักษ์มาบเคียน หมู่ที่ 7	พัฒนาแหล่งท่องเที่ยวสาย ยางโพรง-มาบเคียนพัฒนา แหล่งน้ำมาบเคียน หมู่ที่ 7 เป็นสถานที่ท่องเที่ยวจาก ธรรมชาติให้มีความ สวยงาม	ติดตั้งไฟพลังงานแสงอาทิตย์ จำนวน 92 ชุด จัดภูมิทัศน์ทำ สวนสาธารณะและติดตั้งเครื่อง ออกกำลังกายแหล่งน้ำมาบ เคียนพร้อมก่อสร้างถนนคสล. กว้าง 5 เมตร ยาว 1300 เมตร	-	8,000,000	8,000,000	-	-	1 แห่ง	เพื่อพัฒนาให้เป็น แหล่งท่องเที่ยวเชิง อนุรักษ์และเป็น สถานที่พักผ่อน	กองช่าง
7	โครงการพัฒนาแหล่ง ท่องเที่ยวสระน้ำท่าลาด หมู่ที่ 2	พัฒนาแหล่งท่องเที่ยวสระ น้ำท่าลาด เป็นสถานที่ ท่องเที่ยวจากธรรมชาติให้ มีความสวยงาม	ขุดลอกสระน้ำท่าลาด จัดภูมิ ทัศน์ทำสวนสาธารณะและ ติดตั้งเครื่องออกกำลังกายและ ก่อสร้างอาคารอเนกประสงค์ หมู่ที่ 2	-	7,000,000	7,000,000	-	-	1 แห่ง	เพื่อพัฒนาให้เป็น แหล่งท่องเที่ยวเชิง อนุรักษ์และเป็น สถานที่พักผ่อน	กองช่าง
	รวม			21,398,000	39,398,000	21,000,000	3,000,000	3,000,000			

ก. ยุทธศาสตร์จังหวัดที่ 3 การพัฒนาคุณภาพ สังคมคุณธรรม สู่เมืองแห่งภูมิปัญญา สุขภาวะยั่งยืน

ข. ยุทธศาสตร์การพัฒนาขององค์กรปกครองท้องถิ่นในเขตจังหวัดที่ 6 การส่งเสริม ศาสนา ศิลปะประเพณี วัฒนธรรมและภูมิปัญญาท้องถิ่น

2. ยุทธศาสตร์การพัฒนาสู่การท่องเที่ยวเชิงอนุรักษ์และเชิงวัฒนธรรม

2.2 แผนงานศาสนา วัฒนธรรมและนันทนาการ

ที่	โครงการ/กิจกรรม	วัตถุประสงค์	เป้าหมาย (ผลผลิตของโครงการ)	งบประมาณ					ตัวชี้วัด (KPI)	ผลที่คาดว่าจะได้รับ	หน่วยงาน รับผิดชอบ
				2566 (บาท)	2567 (บาท)	2568 (บาท)	2569 (บาท)	2570 (บาท)			
1	โครงการสืบสานวัฒนธรรม ประเพณีแข่งโพน	เพื่อส่งเสริมและอนุรักษ์ วัฒนธรรมพื้นบ้าน	สนับสนุนประเพณีแข่งโพน	50,000	50,000	50,000	50,000	50,000	1 ครั้ง	ภูมิปัญญาท้องถิ่นได้รับ การส่งเสริมให้คงอยู่	กอง การศึกษา
2	โครงการแข่งขันว่า ประเพณี	เพื่อส่งเสริมและอนุรักษ์ ประเพณีประจำท้องถิ่น	ส่งเสริมภูมิปัญญาท้องถิ่น / วัฒนธรรมท้องถิ่น จัดงาน แข่งขันว่าไทย	20,000	20,000	20,000	20,000	20,000	1 ครั้ง	ประเพณีประจำท้องถิ่น ท้องถิ่นได้รับการส่งเสริม ให้คงอยู่	กอง การศึกษา
3	โครงการวันเด็กแห่งชาติ	ส่งเสริมให้เด็กและ เยาวชนได้ตระหนักถึง ความสำคัญ รู้จักหน้าที่ เป็นคนดีมีคุณธรรม	ส่งเสริมวัฒนธรรมประเพณี โดยสนับสนุนการจัดงานวัน เด็กแห่งชาติ	60,000	60,000	60,000	60,000	60,000	1 ครั้ง	เด็ก เยาวชน ผู้ปกครอง ได้ทำกิจกรรมร่วมกัน	กอง การศึกษา
4	โครงการวันกตัญญูรดน้ำ ขอพรผู้สูงอายุ	ส่งเสริมและอนุรักษ์ ประเพณีท้องถิ่น	จัดงานวันกตัญญูรดน้ำ ผู้สูงอายุ ตามประเพณีท้องถิ่น	70,000	70,000	70,000	70,000	70,000	1 ครั้ง	เพื่อสืบทอดประเพณีอัน ดีงามให้คงอยู่คู่สังคม	กอง การศึกษา

ที่	โครงการ/กิจกรรม	วัตถุประสงค์	เป้าหมาย (ผลผลิตของโครงการ)	งบประมาณ					ตัวชี้วัด (KPI)	ผลที่คาดว่าจะได้รับ	หน่วยงาน รับผิดชอบ
				2566 (บาท)	2567 (บาท)	2568 (บาท)	2569 (บาท)	2570 (บาท)			
5	โครงการกีฬามวลชนสัมพันธ์ตำบลปรางหมู่	เพื่อให้ประชาชนได้ร่วมกันแข่งขันกีฬา	สนับสนุนการแข่งขันกีฬาในตำบลปรางหมู่	300,000	300,000	300,000	300,000	300,000	1 ครั้ง	เกิดความรักความสามัคคีในชุมชน	กองการศึกษา
6	โครงการจัดหาอุปกรณ์กีฬา	เพื่อส่งเสริมการเล่นกีฬาออกกกำลังกาย	จัดหาอุปกรณ์กีฬาจำนวน 9 หมู่บ้าน	70,000	70,000	70,000	70,000	70,000	1 ครั้ง	ประชาชนหันมาสนใจการเล่นกีฬา ออกกำลังกาย	กองการศึกษา
7	โครงการแข่งขันกีฬาท้องถิ่นสัมพันธ์	เพื่อส่งเสริมการเล่นกีฬาออกกกำลังกาย	ผู้บริหาร พนักงาน ผู้นำชุมชน ประชาชน เข้าร่วมการแข่งขันกีฬา	70,000	70,000	70,000	70,000	70,000	1 ครั้ง	ส่งเสริมการเล่นกีฬา ป้องกันปัญหายาเสพติด	กองการศึกษา
8	โครงการร่วมแข่งขันกีฬานักเรียนอำเภอเมืองพัทลุง	เพื่อส่งเสริมการเล่นกีฬาออกกกำลังกาย	สนับสนุนการแข่งขันกีฬานักเรียนโรงเรียนอำเภอเมืองพัทลุงและกีฬานักเรียนจังหวัดพัทลุง	-	30,000	-	-	-	1 ครั้ง	ส่งเสริมการเล่นกีฬาเพื่อสุขภาพที่แข็งแรงและป้องกันปัญหายาเสพติด	กองการศึกษา
9	โครงการส่งเด็กปฐมวัยนักเรียน เยาวชน เข้าร่วมแข่งขันกีฬา กรีฑา ในระดับต่าง ๆ	เพื่อส่งเสริมการเล่นกีฬาออกกกำลังกาย	ส่งเด็กปฐมวัย นักเรียน เยาวชน เข้าร่วมแข่งขันกีฬา กรีฑา	-	20,000	20,000	20,000	20,000	1 ครั้ง	สร้างความสามัคคีและเป็นการส่งเสริมการออกกำลังกาย	กองการศึกษา
10	โครงการสนับสนุนเครื่องออกกำลังกาย หมู่ที่ 1 - หมู่ที่ 9	เพื่อส่งเสริมการเล่นกีฬาออกกกำลังกาย	จัดหาอุปกรณ์เครื่องออกกำลังกาย	700,000	-	700,000	700,000	-	9 หมู่บ้าน	ส่งเสริมการเล่นกีฬาเพื่อสุขภาพที่แข็งแรงและป้องกันปัญหายาเสพติด	กองการศึกษา

	โครงการ/กิจกรรม	วัตถุประสงค์	เป้าหมาย (ผลผลิตของโครงการ)	งบประมาณ					ตัวชี้วัด (KPI)	ผลที่คาดว่าจะได้รับ	หน่วยงาน รับผิดชอบ
				2566 (บาท)	2567 (บาท)	2568 (บาท)	2569 (บาท)	2570 (บาท)			
11	โครงการจัดกิจกรรมวัน เข้าพรรษา	ส่งเสริมและอนุรักษ์ ประเพณีทางศาสนา	สนับสนุนประเพณี- วัฒนธรรมทางศาสนา สำหรับวัดในเขตเทศบาล ตำบลปรางหมู่	50,000	50,000	50,000	50,000	50,000	5 วัด	ประชาชนได้สืบทอด วัฒนธรรมทางศาสนา	กอง การศึกษา
12	โครงการเด็กปฐมวัยใส่ใจ ภูมิปัญญาท้องถิ่น	เพื่อเป็นการส่งเสริมให้ ครู/ผู้ดูแลเด็ก ปลุกฝัง ให้นักเรียน เรียนรู้โดย การใช้ภูมิปัญญาท้องถิ่น	ส่งเสริมการเรียนรู้ภูมิ ปัญญาท้องถิ่น	2,000	2,000	2,000	2,000	2,000	ศพด. 2 แห่ง	ครู/ผู้ดูแลเด็ก/เด็ก นักเรียนเห็นถึง ความสำคัญของภูมิ ปัญญาท้องถิ่น	กอง การศึกษา
13	โครงการอบรมพิธีกร ทางศาสนพิธี	เพื่อจัดฝึกอบรมเพิ่ม ความรู้ให้กับผู้เป็นพิธีกร ทางศาสนพิธีของตำบล	จัดอบรมพิธีกรทางศาสนา	40,000	40,000	40,000	40,000	40,000	1 ครั้ง	มีความรู้ความสามารถใน การเป็นพิธีกรเพิ่มขึ้น	กอง การศึกษา
14	อุดหนุนสภาวัฒนธรรม ตำบลปรางหมู่	สภาวัฒนธรรมตำบล ปรางหมู่ได้จัดกิจกรรม วัฒนธรรม ประเพณี ภูมิ ปัญญาท้องถิ่นของตำบล	เพื่อเป็นการส่งเสริมและ สนับสนุนการดำเนิน กิจกรรมในรูปของสภา วัฒนธรรม	-	100,000	100,000	100,000	100,000	1 ครั้ง	ประชาชนได้ร่วมกัน ส่งเสริมการอนุรักษ์ ศิลปวัฒนธรรม ประเพณีท้องถิ่น	กอง การศึกษา
	รวม			1,432,000	882,000	1,552,000	1,552,000	852,000			

ก. ยุทธศาสตร์จังหวัดที่ 3 การพัฒนาคนคุณภาพ สังคมคุณธรรม สู่เมืองแห่งภูมิปัญญา สุขภาวะยั่งยืน

ข. ยุทธศาสตร์การพัฒนาของ อปท.ในเขตจังหวัดที่ 1 การเสริมสร้างความมั่นคง

3. ยุทธศาสตร์การพัฒนาคนและสังคมที่มีคุณภาพ

3.1 แผนงานการรักษาความสงบภายใน

ที่	โครงการ/กิจกรรม	วัตถุประสงค์	เป้าหมาย (ผลผลิตของโครงการ)	งบประมาณ					ตัวชี้วัด (KPI)	ผลที่คาดว่าจะได้รับ	หน่วยงาน รับผิดชอบ
				2566 (บาท)	2567 (บาท)	2568 (บาท)	2569 (บาท)	2570 (บาท)			
1.	โครงการฝึกซ้อมแผนป้องกันและบรรเทาสาธารณภัย	ส่งเสริมการมีส่วนร่วมในการรักษาความสงบเรียบร้อยชุมชน	ฝึกซ้อมแผนป้องกันและบรรเทาสาธารณภัยตำบลปรางหมู่	30,000	30,000	30,000	30,000	30,000	1 ครั้ง	มี อปพร.ช่วยเหลืองานป้องกันสาธารณภัย	สำนักปลัด
2.	โครงการฝึกอบรม/ฝึกอบรบ ทบพวนสมาชิก อปพร.	ส่งเสริมการมีส่วนร่วมในการรักษาความสงบเรียบร้อยชุมชน	จัดฝึกอบรมสมาชิก อปพร.	-	-	70,000	-	70,000	1 ครั้ง	มี อปพร.ช่วยเหลืองานป้องกันสาธารณภัย	สำนักปลัด
3.	โครงการป้องกันและลดอุบัติเหตุทางถนนช่วงเทศกาลปีใหม่	เสริมสร้างความปลอดภัยบนท้องถนน	จัดตั้งจุดตรวจ/จุดบริการประชาชน	35,000	35,000	40,000	40,000	40,000	1 ครั้ง	ประชาชนได้รับความปลอดภัยในการจราจร	สำนักปลัด
4.	โครงการป้องกันและลดอุบัติเหตุทางถนนช่วงเทศกาลสงกรานต์	เสริมสร้างความปลอดภัยบนท้องถนน	จัดตั้งจุดตรวจ/จุดบริการประชาชน	35,000	35,000	40,000	40,000	40,000	1 ครั้ง	ประชาชนได้รับความปลอดภัยในการจราจร	สำนักปลัด
5.	โครงการช่วยเหลือผู้ประสบสาธารณภัยในตำบล	เพื่อช่วยเหลือผู้ประสบสาธารณภัยด้านต่างๆ ในตำบลปรางหมู่	สนับสนุนงบประมาณช่วยเหลือผู้ประสบภัยพิบัติต่างๆ ในตำบลปรางหมู่	600,000	600,000	600,000	600,000	600,000	9 หมู่บ้าน	ผู้ประสบสาธารณภัยได้รับความช่วยเหลือ	สำนักปลัด

ที่	โครงการ/กิจกรรม	วัตถุประสงค์	เป้าหมาย (ผลผลิตของโครงการ)	งบประมาณ					ตัวชี้วัด (KPI)	ผลที่คาดว่าจะได้รับ	หน่วยงาน รับผิดชอบ
				2566 (บาท)	2567 (บาท)	2568 (บาท)	2569 (บาท)	2570 (บาท)			
6.	โครงการติดตั้ง/ซ่อมแซมกล้องวงจรปิด CCTV พร้อมศูนย์ควบคุมภายในเขตเทศบาลตำบลปรางหมู่	เพื่อเป็นการป้องกันและเฝ้าระวังการก่ออาชญากรรม และการแพร่ระบาดของยาเสพติดและการก่อเหตุร้ายในชุมชน	ติดตั้งกล้องวงจรปิด CCTV พร้อมศูนย์ควบคุมในเขตเทศบาลตำบลปรางหมู่	1,000,000	500,000	200,000	200,000	200,000	8 แห่ง	ป้องกันและเฝ้าระวังการก่ออาชญากรรม การแพร่ระบาดของยาเสพติดและการก่อเหตุร้ายในชุมชน	กองช่าง/ กรมส่งเสริมฯ
7.	โครงการติดตั้งป้ายเตือน/ป้ายบอกทาง/สัญญาณไฟจราจร/ป้ายจราจร/กระจกโค้ง/อุปกรณ์เกี่ยวกับการจราจรต่างๆ	เพื่อป้องกันอุบัติเหตุจากการจราจรบนท้องถนน	จัดทำป้ายเตือน/ป้ายบอกทาง/ระวาง/เขตชุมชนตำบลปรางหมู่	50,000	50,000	50,000	50,000	50,000	9 หมู่บ้าน	ประชาชนเกิดความปลอดภัยในการใช้รถใช้ถนน	กองช่าง
8.	ติดตั้งราวเหล็กกันตกริมหัวโค้งถนน	เพื่อป้องกันอุบัติเหตุจากการจราจรบนท้องถนน	ติดตั้งราวเหล็กกันตกริมหัวโค้งถนน ยาว 200 เมตร	500,000	-	-	-	-	1 แห่ง	ประชาชนเกิดความปลอดภัยในการใช้รถใช้ถนน	กองช่าง
9	ติดตั้งราวกันตกทานตกวัดหมู่ที่ 5	เพื่อป้องกันอุบัติเหตุจากการจราจรบนท้องถนน	ติดตั้งราวเหล็กกันตกบริเวณสะพานทางเข้าเทศบาลตำบลปรางหมู่ ยาว 700 เมตร	1,500,000	-	-	-	-	1 แห่ง	ประชาชนเกิดความปลอดภัยในการใช้รถใช้ถนน	กองช่าง
	รวม			3,750,000	1,250,000	1,030,000	960,000	1,030,000			

- ก. ยุทธศาสตร์จังหวัดที่ 3 การพัฒนาคุณภาพ สังคมคุณธรรม สู่มืองแห่งภูมิปัญญา สุขภาวะยั่งยืน
- ข. ยุทธศาสตร์การพัฒนาของ อปท.ในเขตจังหวัดที่ 5 การพัฒนาและเสริมสร้างศักยภาพทรัพยากรมนุษย์
3. ยุทธศาสตร์การพัฒนาคนและสังคมที่มีคุณภาพ

3.2 แผนงานการศึกษา

ที่	โครงการ/กิจกรรม	วัตถุประสงค์	เป้าหมาย (ผลผลิตของโครงการ)	งบประมาณ					ตัวชี้วัด (KPI)	ผลที่คาดว่าจะได้รับ	หน่วยงาน รับผิดชอบ
				2566 (บาท)	2567 (บาท)	2568 (บาท)	2569 (บาท)	2570 (บาท)			
1.	โครงการอาหารเสริม (นม)	ส่งเสริมโภชนาการของเด็ก	อาหารเสริม (นม) โรงเรียน ให้แก่เด็กเล็ก เด็กอนุบาล และเด็ก ป.1-ป.6	550,000	550,000	550,000	550,000	550,000	1 ครั้ง	เด็กมีโภชนาการที่ดีขึ้น ร่างกายแข็งแรง สมบูรณ์	กองการศึกษา
2.	อุดหนุน สพฐ.เขต 1 โครงการอาหารกลางวัน	ส่งเสริมโภชนาการของเด็ก	อุดหนุนอาหารกลางวัน โรงเรียน	1,000,000	1,000,000	1,000,000	1,000,000	1,000,000	1 ครั้ง	เด็กมีโภชนาการที่ดีขึ้น ร่างกายแข็งแรง สมบูรณ์	กองการศึกษา
3.	โครงการจัดกิจกรรมเข้าค่ายเสริมทักษะสำหรับเด็กและเยาวชนตำบลปรางหมู่	เพื่อส่งเสริมทักษะให้เด็กและเยาวชนตำบลปรางหมู่	จัดกิจกรรมเสริมทักษะให้แก่เด็กในตำบลปรางหมู่	30,000	30,000	30,000	50,000	50,000	1 ครั้ง	เด็กและเยาวชนตำบลปรางหมู่ได้รับการฝึกทักษะ	กองการศึกษา
4.	โครงการหาอุปกรณ์เด็กเล่น	เพื่อส่งเสริมพัฒนาการเด็กเล็กให้มีการออกกำลังกาย	จัดซื้อชุดเครื่องเล่นสนาม กลางแจ้งศูนย์พัฒนาเด็กเล็ก	200,000	200,000	200,000	200,000	200,000	2 แห่ง	เด็กเล็กมีการพัฒนาที่ดีขึ้น	กองการศึกษา
5.	โครงการค่ายภาษาอังกฤษภาคฤดูร้อน	เพื่อส่งเสริมให้เยาวชนมีความรู้ภาษาอังกฤษเพิ่ม	เปิดค่ายวิชาการภาษาอังกฤษ ช่วงปิดเทอม	-	50,000	-	50,000	-	1 ครั้ง	เยาวชน เด็กนักเรียนมีความรู้ภาษาอังกฤษ	กองการศึกษา

ที่	โครงการ/กิจกรรม	วัตถุประสงค์	เป้าหมาย (ผลผลิตของโครงการ)	งบประมาณ					ตัวชี้วัด (KPI)	ผลที่คาดว่าจะได้รับ	หน่วยงาน รับผิดชอบ
				2566 (บาท)	2567 (บาท)	2568 (บาท)	2569 (บาท)	2570 (บาท)			
6	โครงการจัดซื้อหนังสือพิมพ์ประจำหมู่บ้าน	เพื่อส่งเสริมการเรียนรู้ข่าวสารแก่ประชาชน	จัดซื้อหนังสือพิมพ์ให้กับทุกหมู่บ้านในตำบลปรางหมู่	-	90,000	80,000	80,000	80,000	1 ครั้ง	ประชาชนในตำบลได้มี การรับรู้ข่าวสารเพิ่มขึ้น	กอง การศึกษา
7	โครงการกิจกรรมค่ายกลางวัน (Day Camp)	เพื่อส่งเสริมการพัฒนาการเรียนรู้แก่นักเรียน	จัดกิจกรรมเข้าค่ายกลางวัน	-	40,000	-	40,000	-	1 ครั้ง	ศูนย์พัฒนาเด็กเล็ก ได้รับการพัฒนาที่ดีขึ้น	กอง การศึกษา
8	โครงการสนับสนุนค่าใช้จ่ายการบริหารสถานศึกษา-กิจกรรมพัฒนาผู้เรียน	เพื่อส่งเสริมการพัฒนาคุณภาพผู้ดูแลเด็ก ศูนย์พัฒนาเด็กเล็ก	เพื่อเป็นค่าใช้จ่ายในการพัฒนาผู้ดูแลเด็กศูนย์พัฒนาเด็กเล็กจำนวน 2 แห่ง	12,000	12,000	32,000	32,000	32,000	1 ครั้ง	ศูนย์พัฒนาเด็กเล็ก ได้รับการพัฒนาที่ดีขึ้น	กอง การศึกษา
9	โครงการปรับปรุงภูมิทัศน์ในศูนย์พัฒนาเด็กเล็กเพื่อเป็นแหล่งเรียนรู้	เพื่อปรับปรุงศูนย์พัฒนาเด็กเล็กให้เป็นแหล่งเรียนรู้	ปรับปรุงศูนย์พัฒนาเด็กเล็กทั้ง 2 แห่ง	-	5,000	5,000	-	-	1 ครั้ง	ศูนย์พัฒนาเด็กเล็ก ได้รับการพัฒนาที่ดีขึ้น	กอง การศึกษา
10	โครงการสนับสนุนค่าใช้จ่ายการบริหารสถานศึกษา-ค่าจัดการเรียนการสอน	เพื่อส่งเสริมการพัฒนาการเด็กเล็ก	ศูนย์พัฒนาเด็กเล็กจำนวน 2 แห่ง	170,000	170,000	170,000	170,000	170,000	1 ครั้ง	เด็กเล็กมีการพัฒนาที่ ดีขึ้น	กอง การศึกษา
11	โครงการสนับสนุนค่าใช้จ่ายการบริหารสถานศึกษา-ค่าหนังสือเรียน	เพื่อส่งเสริมการพัฒนาการเด็กเล็ก	ศูนย์พัฒนาเด็กเล็กจำนวน 2 แห่ง	14,000	14,000	14,000	14,000	14,000	1 ครั้ง	เด็กเล็กมีการพัฒนาที่ ดีขึ้น	กอง การศึกษา
12	โครงการสนับสนุนค่าใช้จ่ายการบริหารสถานศึกษา-ค่าอุปกรณ์การเรียนการสอน	เพื่อส่งเสริมการพัฒนาการเด็กเล็ก	ศูนย์พัฒนาเด็กเล็กจำนวน 2 แห่ง	20,000	20,000	20,000	20,000	20,000	1 ครั้ง	เด็กเล็กมีการพัฒนาที่ ดีขึ้น	กอง การศึกษา

ที่	โครงการ/กิจกรรม	วัตถุประสงค์	เป้าหมาย (ผลผลิตของโครงการ)	งบประมาณ					ตัวชี้วัด (KPI)	ผลที่คาดว่าจะได้รับ	หน่วยงาน รับผิดชอบ
				2566 (บาท)	2567 (บาท)	2568 (บาท)	2569 (บาท)	2570 (บาท)			
13	โครงการสนับสนุนค่าใช้จ่าย การบริหารสถานศึกษา -ค่าเครื่องแบบนักเรียน	เพื่อส่งเสริมการ พัฒนาการเด็กเล็ก	ศูนย์พัฒนาเด็กเล็กจำนวน 2 แห่ง	21,000	21,000	21,000	21,000	21,000	1 ครั้ง	เด็กเล็กมีการพัฒนาที่ ดีขึ้น	กอง การศึกษา
14	โครงการสนับสนุนค่าใช้จ่าย การบริหารสถานศึกษา -ค่าอาหารกลางวันเด็ก นักเรียน	เพื่อส่งเสริมการ พัฒนาการเด็กเล็ก	ศูนย์พัฒนาเด็กเล็กจำนวน 2 แห่ง	650,000	650,000	650,000	650,000	650,000	1 ครั้ง	เด็กเล็กมีการพัฒนาที่ ดีขึ้น	กอง การศึกษา
15	โครงการพัฒนาผู้ดูแลเด็ก	เพื่อส่งเสริมความรู้ใน ด้านต่าง ๆ ให้กับผู้ดูแล เด็ก	เพื่อเป็นค่าใช้จ่ายในการ ส่งเสริมความรู้ของผู้ดูแลเด็ก	20,000	20,000	20,000	20,000	20,000	1 ครั้ง	ผู้ดูแลเด็กมีความรู้ เพิ่มมากขึ้น	กอง การศึกษา
16	โครงการศึกษาแหล่งเรียนรู้ นอกสถานที่	เพื่อให้เด็กได้รับ ประสบการณ์การเรียนรู้ จากแหล่งเรียนรู้นอก ห้องเรียน	จัดกิจกรรมศึกษาแหล่งเรียนรู้ นอกห้องเรียนจากแหล่งเรียนรู้ ในตำบล	5,000	5,000	5,000	5,000	5,000	1 ครั้ง	นักเรียนในศูนย์พัฒนา เด็กเล็กทั้ง 2 แห่ง ได้รับการพัฒนาทั้ง ทางด้านร่างกาย อารมณ์ สติปัญญา	กอง การศึกษา
17	โครงการส่งเสริมสุขภาพ นักเรียน	เพื่อให้เด็กได้รับการ ส่งเสริมอนามัยในด้าน ต่างๆ	จัดกิจกรรมส่งเสริมสุขภาพ นักเรียน	20,000	20,000	20,000	20,000	20,000	1 ครั้ง	นักเรียนในศูนย์พัฒนา เด็กเล็กทั้ง 2 แห่ง	กอง การศึกษา

ที่	โครงการ/กิจกรรม	วัตถุประสงค์	เป้าหมาย (ผลผลิตของโครงการ)	งบประมาณ					ตัวชี้วัด (KPI)	ผลที่คาดว่าจะได้รับ	หน่วยงาน รับผิดชอบ
				2566 (บาท)	2567 (บาท)	2568 (บาท)	2569 (บาท)	2570 (บาท)			
18	โครงการก่อสร้างหลังคาคลุมสนามเด็กเล่นศูนย์พัฒนาเด็กเล็กวัดปรางหมู่ ๖นอก	เพื่อให้สนามเด็กเล่นมีหลังคาคลุมกันแดดกันฝน	ก่อสร้างหลังคาคลุมสนามเด็กเล่น	300,000	300,000	300,000	300,000	300,000	1 ครั้ง	มีหลังคาคลุมสนามเด็กเล่น	กองการศึกษา
19	โครงการก่อสร้าง ปรับปรุงซ่อมแซม ต่อเติม อาคารเรียน อาคารประกอบ สนามเด็กเล่นศูนย์พัฒนาเด็กเล็ก	เพื่อก่อสร้าง ปรับปรุงซ่อมแซม ต่อเติม อาคารเรียน อาคารประกอบ สนามเด็กเล่นศูนย์พัฒนาเด็กเล็กให้เป็นแหล่งเรียนรู้ที่ปลอดภัย	ก่อสร้าง ปรับปรุงซ่อมแซมอาคาร /หลังคาคลุมสนามเด็กเล่น	50,000	50,000	50,000	50,000	50,000	1 ครั้ง	ศูนย์พัฒนาเด็กเล็กทั้ง 2 แห่ง มีแหล่งเรียนรู้ที่ปลอดภัย	กองการศึกษา
	รวม			3,062,000	3,247,000	3,167,000	3,272,000	3,182,000			

- ก. ยุทธศาสตร์จังหวัดที่ 3 การพัฒนาคุณภาพ สังคมคุณธรรม สู่เมืองแห่งปัญญาและสันติสุขที่ยั่งยืน
 ข. ยุทธศาสตร์การพัฒนาของ อปท.ในเขตจังหวัดที่ 5 การพัฒนาและเสริมสร้างศักยภาพทรัพยากรมนุษย์

3.ยุทธศาสตร์การพัฒนาคนและสังคมที่มีคุณภาพ

3.3 แผนงานสร้างความเข้มแข็งของชุมชน

ที่	โครงการ/กิจกรรม	วัตถุประสงค์	เป้าหมาย (ผลผลิตของโครงการ)	งบประมาณ					ตัวชี้วัด (KPI)	ผลที่คาดว่าจะได้รับ	หน่วยงาน รับผิดชอบ
				2566 (บาท)	2567 (บาท)	2568 (บาท)	2569 (บาท)	2570 (บาท)			
1.	โครงการจัดซื้อเครื่องออกกำลังกายพร้อมติดตั้ง	เพื่อให้ประชาชนได้มีอุปกรณ์สำหรับออกกำลังกาย	จัดซื้อพร้อมติดตั้งเครื่องออกกำลังกาย	9,500,000	9,500,000	9,500,000	-	-	9 แห่ง	เพื่อให้ประชาชนมีสุขภาพร่างกายแข็งแรง	สำนักปลัด
2.	ก่อสร้างลานกีฬาเพื่อสุขภาพ	เพื่อใช้เป็นสถานที่ออกกำลังกาย	ก่อสร้างลานกีฬาสำหรับออกกำลังกายโดยเทพื้น คสล.	4,500,000	4,500,000	4,500,000	-	-	9 แห่ง	เพื่อให้ประชาชนมีสุขภาพร่างกายแข็งแรง	สำนักปลัด
3	โครงการเยาวชนรุ่นใหม่รวมใจต้านภัยยาเสพติดและโรคเอดส์	จัดฝึกอบรมการป้องกันยาเสพติดและโรคเอดส์	จัดโครงการป้องกันยาเสพติดและโรคเอดส์ จำนวน 1 ครั้ง	20,000	75,000	75,000	75,000	75,000	1 ครั้ง	ไม่มีปัญหายาเสพติดในพื้นที่	สำนักปลัด

ที่	โครงการ/กิจกรรม	วัตถุประสงค์	เป้าหมาย (ผลผลิตของโครงการ)	งบประมาณ					ตัวชี้วัด (KPI)	ผลที่คาดว่าจะได้รับ	หน่วยงาน รับผิดชอบ
				2566 (บาท)	2567 (บาท)	2568 (บาท)	2569 (บาท)	2570 (บาท)			
4	โครงการส่งเสริม/ สนับสนุนเงินทุนกลุ่มอาชีพ ของชุมชน	สร้างงาน สร้างรายได้ ให้กับประชาชน	สนับสนุนกลุ่มอาชีพต่างๆ ให้กับชุมชน	-	50,000	-	-	50,000	1 ครั้ง	ประชาชนมีอาชีพ เสริมเพิ่มรายได้	สำนักปลัด
5	โครงการจัดตั้งกองทุนข้าว	เป็นแหล่งรองรับ ผลผลิต	จัดตั้งกองทุนข้าว จำนวน 1 แห่ง	-	100,000	-	-	-	1 แห่ง	มีแหล่งรองรับ ผลผลิตข้าว	สำนักปลัด
6	โครงการส่งเสริม ผลิตภัณฑ์สินค้าของตำบล ปรางหมู่ (OTOP)	สนับสนุนให้มีตลาด/ ศูนย์ส่งเสริมการ จำหน่ายสินค้าเกษตร และ OTOP	จัดกิจกรรม จำนวน 1 ครั้ง จัดตั้งตลาด/ศูนย์จำหน่าย สินค้า	-	30,000	-	30,000	-	1 ครั้ง	ประชาชนมีรายได้ จากการจำหน่าย ผลผลิต	สำนักปลัด
7	โครงการฝึกอบรมอาชีพ การเพาะเลี้ยงด้วงสาคร	ประชาชนมีความรู้ใน การประกอบอาชีพ	สนับสนุนส่งเสริมการฝึก อาชีพการเพาะเลี้ยงด้วงสาคร	-	-	-	-	50,000	1 ครั้ง	ประชาชนมีอาชีพ เสริมเพิ่มรายได้	สำนักปลัด
8	โครงการส่งเสริมศักยภาพ ฝึกอบรมอาชีพให้กับ ประชาชน	สร้างงาน สร้างรายได้ ให้กับประชาชน	จัดฝึกอบรมการทำขนม ให้กับกลุ่มสตรีตำบล ปรางหมู่	30,000	30,000	-	-	-	1 ครั้ง	ประชาชนมีอาชีพ เสริมเพิ่มรายได้	สำนักปลัด

ที่	โครงการ/กิจกรรม	วัตถุประสงค์	เป้าหมาย (ผลผลิตของโครงการ)	งบประมาณ					ตัวชี้วัด (KPI)	ผลที่คาดว่าจะได้รับ	หน่วยงาน รับผิดชอบ
				2566 (บาท)	2567 (บาท)	2568 (บาท)	2569 (บาท)	2570 (บาท)			
9	โครงการส่งเสริมการรวมกลุ่มเกษตรกร-กลุ่มทำนาตำบลปรางหมู่	ส่งเสริมการรวมกลุ่มเกษตรกร-กลุ่มทำนาตำบลปรางหมู่	จัดตั้ง/ส่งเสริมการรวมกลุ่มเกษตรกร-กลุ่มทำนาตำบลปรางหมู่	-	100,000	-	-	-	1 กลุ่ม	เกษตรกรมีการรวมกลุ่ม-กลุ่มทำนา	สำนักปลัด
10	โครงการฝึกอบรมอาชีพทำลูกประคบสมุนไพร	สร้างงาน สร้างรายได้ให้กับประชาชน	จัดฝึกอบรมการทำอาชีพให้กับประชาชนอย่างน้อย 50 คนต่อรุ่น	50,000	-	-	50,000	50,000	1 ครั้ง	ประชาชนมีอาชีพเสริมเพิ่มรายได้	สำนักปลัด
11	โครงการสนับสนุนกลุ่มเครื่องแกงแม่บ้านเกษตรกรบ้านห้วยไก่อ หมู่ที่ 6	ส่งเสริมการรวมกลุ่มเกษตรกร	สนับสนุนเงินทุนให้กับกลุ่มเกษตรกร	-	20,000	-	-	-	1 ครั้ง	ประชาชนมีอาชีพเสริมเพิ่มรายได้	สำนักปลัด
12	โครงการส่งเสริมสนับสนุนการจัดทำแผนชุมชน	เพื่อเป็นองค์ความรู้แก่ประชาชนส่งเสริมการมีส่วนร่วมให้ประชาชนในการจัดทำแผนชุมชน	จัดทำโครงการส่งเสริมการจัดทำแผนชุมชนตำบลปรางหมู่	10,000	10,000	-	10,000	10,000	1 ครั้ง	เกิดความรู้ความเข้าใจหมู่บ้านสามารถจัดทำแผนชุมชนได้	สำนักปลัด

ที่	โครงการ/กิจกรรม	วัตถุประสงค์	เป้าหมาย (ผลผลิตของโครงการ)	งบประมาณ					ตัวชี้วัด (KPI)	ผลที่คาดว่าจะได้รับ	หน่วยงาน รับผิดชอบ
				2566 (บาท)	2567 (บาท)	2568 (บาท)	2569 (บาท)	2570 (บาท)			
13	จัดตั้งตลาดชุมชนตำบล ปรางหมู่	เพื่อเพิ่มช่องทางการ จำหน่ายสินค้า เชื่อมโยง จากชุมชนโดยไม่ผ่าน พ่อค้าคนกลาง	จัดตั้งตลาดชุมชนตำบลปราง หมู่	-	100,000	-	-		1 แห่ง	เศรษฐกิจชุมชนเกิด การหมุนเวียน เพิ่ม โอกาสและทางเลือก ในการจัดจำหน่ายสินค้า ให้กับประชาชน	สำนักปลัด
14	โครงการส่งเสริมศักยภาพ กลุ่มสตรีตำบลปรางหมู่	พัฒนาศักยภาพสตรีตำบล ปรางหมู่	สนับสนุนกิจกรรมกลุ่มสตรี ตำบลปรางหมู่	20,000	20,000	20,000	20,000	20,000	1 ครั้ง	กลุ่มสตรีตำบลปราง หมู่ได้รับการ สนับสนุน	สำนักปลัด
15	โครงการฝึกอบรมกลุ่ม อาชีพของชุมชน	ประชาชนมีความรู้ในการ ประกอบอาชีพ	จัดฝึกอบรมอาชีพให้แก่ ประชาชน/ กลุ่ม	70,000	70,000	70,000	70,000	70,000	1 ครั้ง	ประชาชนมีรายได้ ชุมชนแข็งแรง	สำนักปลัด
16	โครงการส่งเสริมและ พัฒนาศักยภาพคุณภาพ ชีวิตผู้สูงอายุ (โรงเรียน ผู้สูงอายุ)	เพื่อส่งเสริมกิจกรรม ผู้สูงอายุ	ส่งเสริมกิจกรรมผู้สูงอายุ	60,000	60,600	60,600	70,000	70,000	12 ครั้ง	ผู้สูงอายุตำบล ปรางหมู่มีสุขภาพ สมบูรณ์ แข็งแรงทั้ง ร่างกายและจิตใจ	สำนักปลัด

ที่	โครงการ/กิจกรรม	วัตถุประสงค์	เป้าหมาย (ผลผลิตของโครงการ)	งบประมาณ					ตัวชี้วัด (KPI)	ผลที่คาดว่าจะได้รับ	หน่วยงาน รับผิดชอบ
				2566 (บาท)	2567 (บาท)	2568 (บาท)	2569 (บาท)	2570 (บาท)			
17	โครงการพัฒนาและเสริมสร้างเข้มแข็งกลุ่มครัวเรือนเปราะบางด้านอาชีพการเลี้ยงไก่ไข่	เพื่อพัฒนาและส่งเสริมความเข้มแข็งให้แก่กลุ่มครัวเรือนเปราะบาง	-จัดฝึกอบรมอาชีพการเลี้ยงไก่ไข่ - แจกพันธุ์ไก่ไข่พร้อมอาหาร	1,600,000	1,600,000	-	-	-	492 ครัวเรือน	ประชาชนกลุ่มเปราะบางมีคุณภาพชีวิตที่ดีขึ้น	สำนักปลัด
	รวม			15,860,000	16,265,600	14,225,600	325,000	395,000			

ก. ยุทธศาสตร์จังหวัดที่ 3 การพัฒนาคุณภาพ สังคมคุณธรรม สู่เมืองแห่งปัญญาและสันติสุขที่ยั่งยืน

ข. ยุทธศาสตร์การพัฒนาของ อปท.ในเขตจังหวัดที่ 5 การพัฒนาและเสริมสร้างศักยภาพทรัพยากรมนุษย์

3.ยุทธศาสตร์การพัฒนาคคนและสังคมที่มีคุณภาพ

3.4 แผนงานสาธารณสุข

ที่	โครงการ/กิจกรรม	วัตถุประสงค์	เป้าหมาย (ผลผลิตของโครงการ)	งบประมาณ					ตัวชี้วัด (KPI)	ผลที่คาดว่าจะได้รับ	หน่วยงาน รับผิดชอบ
				2566 (บาท)	2567 (บาท)	2568 (บาท)	2569 (บาท)	2570 (บาท)			
1	โครงการป้องกันโรค ไข้เลือดออก	เพื่อป้องกันการระบาดของ ของโรคไข้เลือดออก	จัดกิจกรรม/โครงการป้องกัน โรคไข้เลือดออก	30,000	30,000	30,000	30,000	30,000	1 ครั้ง	ไม่มีการระบาดของโรค ไข้เลือดออกในพื้นที่	สำนักปลัด
2	โครงการป้องกันโรคพิษสุนัข บ้า	เพื่อป้องกันการระบาดของ ของโรคพิษสุนัขบ้า	จัดกิจกรรม/โครงการป้องกัน โรคพิษสุนัขบ้า	20,000	20,000	28,000	28,000	28,000	1 ครั้ง	ประชาชนปลอดภัย จากโรคพิษสุนัขบ้า	สำนักปลัด
3	โครงการพัฒนาศักยภาพ อาสาสมัครสาธารณสุข ประจำหมู่บ้าน	ส่งเสริมกิจกรรมกลุ่ม ชมรม อสม.ตำบลปราง หมู่	สนับสนุนกิจกรรมกลุ่มชมรม อสม. ตำบลปรางหมู่	30,000	30,000	30,000	30,000	30,000	1 ครั้ง	กลุ่มชมรม อสม.ได้รับ การสนับสนุน	สำนักปลัด
4	โครงการป้องกันโรคติดเชื้อ และโรคระบาดในพื้นที่ตำบล ปรางหมู่	เพื่อการป้องกันโรคติด เชื้อและโรคระบาดให้แก่ ประชาชน	จัดกิจกรรมการป้องกันโรคติด เชื้อและโรคระบาดให้กับผู้นำ หมู่บ้าน อสม. และประชาชน	-	20,000	-	-	-	1 ครั้ง	ประชาชนปลอดภัย จากโรคติดเชื้อและโรค ระบาด	สำนักปลัด
5	โครงการสนับสนุนส่งเสริม การออกกำลังกาย	ส่งเสริมการออกกำลังกาย กำลังกายดูแลสุขภาพให้ แข็งแรง	ก่อสร้างลานกีฬา สำหรับออก กำลังกายและสนับสนุนเครื่อง ออกกำลังกาย หมู่ที่ 1 - 9 ตำบลปรางหมู่	-	1,500,000	1,500,000	1,500,000	-	1 ครั้ง	ประชาชน เด็กและ เยาวชน สนใจการออก กำลังกาย การดูแล รักษาสุขภาพยิ่งขึ้น	สำนักปลัด กองช่าง

ที่	โครงการ/กิจกรรม	วัตถุประสงค์	เป้าหมาย (ผลผลิตของโครงการ)	งบประมาณ					ตัวชี้วัด (KPI)	ผลที่คาดว่าจะได้รับ	หน่วยงาน รับผิดชอบ
				2566 (บาท)	2567 (บาท)	2568 (บาท)	2569 (บาท)	2570 (บาท)			
6	โครงการอุดหนุนสำหรับการดำเนินงานตามแนวทางโครงการพระราชดำริด้านสาธารณสุข หมู่ที่ 1 - 9 ตำบลปรางหมู่ อ.เมืองพัทลุง จ.พัทลุง	เพื่ออุดหนุนสำหรับการดำเนินงานตามแนวทางโครงการพระราชดำริด้านสาธารณสุข	อุดหนุนสำหรับการดำเนินงานตามแนวทางโครงการพระราชดำริด้านสาธารณสุข ให้กับคณะกรรมการหมู่บ้าน หมู่ที่ 1-9 ตำบลปรางหมู่	180,000	180,000	180,000	180,000	180,000	9 หมู่บ้าน	ประชาชนมีสุขอนามัย แข็งแรงสมบูรณ์	สำนักปลัด
7	โครงการสนับสนุนการปฏิบัติหน้าที่ของอาสาสมัครบริหารท้องถิ่น	เพื่อสนับสนุนการปฏิบัติหน้าที่ของอาสาสมัครบริหารท้องถิ่น	เพื่อสนับสนุนการดูแลผู้สูงอายุ ที่มีภาวะพึ่งพิง	120,000	120,000	120,000	120,000	120,000	9 หมู่บ้าน	ประชาชนมีสุขอนามัย แข็งแรงสมบูรณ์	สำนักปลัด
	รวม			380,000	1,900,000	1,888,000	1,888,000	388,000			

ก. ยุทธศาสตร์จังหวัดที่ 3 การพัฒนาคนคุณภาพ สังคมคุณธรรม สู่มืองแห่งภูมิปัญญา สุขภาวะยั่งยืน

ข. ยุทธศาสตร์การพัฒนาขององค์กรปกครองท้องถิ่นในเขตจังหวัดที่ 3 ยุทธศาสตร์การพัฒนาคนและสังคมที่มีคุณภาพ

3. ยุทธศาสตร์การพัฒนาคนและสังคมที่มีคุณภาพ

3.5 แผนงานอุตสาหกรรมและการโยธา

ที่	โครงการ/กิจกรรม	วัตถุประสงค์	เป้าหมาย (ผลผลิตของโครงการ)	งบประมาณ					ตัวชี้วัด (KPI)	ผลที่คาดว่าจะได้รับ	หน่วยงาน รับผิดชอบ
				2566 (บาท)	2567 (บาท)	2568 (บาท)	2569 (บาท)	2570 (บาท)			
1	โครงการก่อสร้าง ปรับปรุง ซ่อมแซม ต่อเติมอาคารเรียน อาคารประกอบ สนามเด็ก เล่นของศูนย์พัฒนาเด็กเล็ก	เพื่อก่อสร้าง ปรับปรุง ซ่อมแซม ต่อเติม อาคาร เรียน อาคารประกอบ สนามเด็กเล่นของศูนย์ พัฒนาเด็กเล็กให้เป็นแหล่ง เรียนรู้ที่ปลอดภัย	แหล่งเรียนรู้ของศูนย์พัฒนาเด็ก เล็ก ทั้ง 2 แห่ง	50,000	50,000	50,000	-	-	2 แห่ง	ศูนย์พัฒนาเด็กเล็กมี คุณภาพ ได้มาตรฐาน	กองช่าง
2	ก่อสร้างลานกีฬา อเนกประสงค์และปรับ ภูมิทัศน์ศาลาบ้านนางเกวียง หมู่ที่ 2	เพื่อใช้เป็นสถานที่ออกกำลังกาย และทำกิจกรรม ของ หมู่ที่ 2 และหมู่บ้าน ใกล้เคียง	- ก่อสร้างลานกีฬา คสล.ขนาด พื้นที่ไม่น้อยกว่า 4,774 ตร.ม. - ระบายน้ำ คสล. ยาว 326 เมตร - ท่อระบายน้ำ คสล.ขนาด 0.40x1.00 เมตร ยาว 76 เมตร - ชุดเสา โคม ไฟฟ้าโซล่าเซลล์ จำนวน 50 ชุด	5,202,000	5,202,000	-	-	-	1 แห่ง	ปรับปรุงภูมิทัศน์ บริเวณศาลาบ้านนาง เกวียงและก่อสร้าง ลานกีฬาหมู่บ้าน	กองช่าง

ที่	โครงการ/กิจกรรม	วัตถุประสงค์	เป้าหมาย (ผลผลิตของโครงการ)	งบประมาณ					ตัวชี้วัด (KPI)	ผลที่คาดว่าจะได้รับ	หน่วยงาน รับผิดชอบ
				2566 (บาท)	2567 (บาท)	2568 (บาท)	2569 (บาท)	2570 (บาท)			
3	ก่อสร้างหลังคาคลุมสนามเด็กเล่น ศูนย์พัฒนาเด็กเล็ก วัดปรางหมื่นนอก	เพื่อให้สนามเด็กเล่นมีหลังคาคลุมกันแดดกันฝน	ก่อสร้างหลังคาคลุมสนามเด็กเล่น	300,000	300,000	300,000	-	-	1 แห่ง	ศูนย์พัฒนาเด็กเล็กมีคุณภาพ ได้มาตรฐาน	กองช่าง
4	ก่อสร้างอาคารอเนกประสงค์เทศบาลตำบลปรางหมื่น	เพื่อใช้เป็นสถานที่ทำกิจกรรมของตำบลปรางหมื่น	ก่อสร้างอาคารอเนกประสงค์เทศบาลตำบลปรางหมื่น พร้อมปรับภูมิทัศน์บริเวณใกล้เคียง	1,000,000	1,000,000	-	-	-	1 แห่ง	มีสถานที่สำหรับใช้ทำกิจกรรมของตำบลปรางหมื่น	กองช่าง
5	โครงการปรับปรุง/ต่อเติมศาลาอเนกประสงค์ บ้านในล้อม หมู่ที่ 4	เพื่อใช้เป็นสถานที่ประชุมจัดกิจกรรมหมู่บ้าน	ต่อเติม กว้าง 5 เมตร ยาว 15 เมตร	-	-	-	150,000	-	1 แห่ง	ใช้เป็นสถานที่จัดประชุมจัดกิจกรรมหมู่บ้าน	กองช่าง
6	โครงการก่อสร้างศาลาอเนกประสงค์ หมู่ที่ 8	เพื่อใช้เป็นสถานที่ประชุมจัดกิจกรรมหมู่บ้าน	ก่อสร้างศาลาอเนกประสงค์ อาคาร 2 ชั้น กว้าง 8 เมตร ยาว 8 เมตร	-	1,400,000	-	-	-	1 แห่ง	ใช้เป็นสถานที่จัดประชุมจัดกิจกรรมหมู่บ้าน	กองช่าง
7	โครงการก่อสร้างศาลาอเนกประสงค์ หมู่ที่ 9	เพื่อใช้เป็นสถานที่ประชุมจัดกิจกรรมหมู่บ้าน	ก่อสร้างศาลาอเนกประสงค์ กว้าง 8 เมตร ยาว 12 เมตร	-	800,000	-	-	-	1 แห่ง	ใช้เป็นสถานที่จัดประชุมจัดกิจกรรมหมู่บ้าน	กองช่าง
8	โครงการจัดทำสนามกีฬาเทศบาลตำบลปรางหมื่น	เพื่อใช้เป็นสนามกีฬาประจำตำบล	-ปรับปรุงพื้นที่ -ปลูกหญ้า -โรงยิม -ทำพื้นสนาม -ทำอัฒจันทร์	2,500,000	2,500,000	2,500,000	2,500,000	-	1 แห่ง	เพื่อใช้เป็นสนามกีฬาประจำตำบล	กองช่าง

ที่	โครงการ/กิจกรรม	วัตถุประสงค์	เป้าหมาย (ผลผลิตของโครงการ)	งบประมาณ					ตัวชี้วัด (KPI)	ผลที่คาดว่าจะได้รับ	หน่วยงาน รับผิดชอบ
				2566 (บาท)	2567 (บาท)	2568 (บาท)	2569 (บาท)	2570 (บาท)			
9	โครงการปรับปรุงลานติดตั้ง ครุภัณฑ์ส่งเสริมสุขภาพ หมู่ ที่ 8	เพื่อให้มีสถานที่ออกกำลังกาย ภายใต้มาตรฐานของ ประชาชนในหมู่ที่ 8 และ หมู่บ้านใกล้เคียง	เทพื้น คสล.ลานกีฬา ขนาด 446 ตารางเมตร หนา 0.01 เมตร	-	232,000	232,000	-	-	1 แห่ง	เพื่อให้ประชาชนได้มี สถานที่ออกกำลังกาย เพื่อสุขภาพที่แข็งแรง	กองช่าง
10	ก่อสร้างลานกีฬาและปรับ ภูมิทัศน์รอบสระท่าลาด หมู่ที่ 2	เพื่อให้มีสถานที่ออกกำลังกาย ภายใต้มาตรฐานของ ประชาชนในหมู่ที่ 8 และ หมู่บ้านใกล้เคียง	ก่อสร้างลานกีฬา ติดตั้งเครื่อง ออกกำลังกาย และติดตั้ง ไฟฟ้ารอบสระท่าลาด	1,500,000	1,500,000	1,500,000	-	-	1 แห่ง	เพื่อให้ประชาชนได้มี สถานที่ออกกำลังกาย เพื่อสุขภาพที่แข็งแรง	กองช่าง
	รวม			10,552,000	12,984,000	4,582,000	265,0000	-			

ก. ยุทธศาสตร์จังหวัดที่ 3 การพัฒนาคุณภาพ สังคมคุณธรรม สู่เมืองแห่งปัญญาและสันติสุขที่ยั่งยืน

ข. ยุทธศาสตร์การพัฒนาของ อปท.ในเขตจังหวัดที่ 5 การพัฒนาและเสริมสร้างศักยภาพทรัพยากรมนุษย์

3.ยุทธศาสตร์การพัฒนาคคนและสังคมที่มีคุณภาพ

3.6 แผนงานงบกลาง

ที่	โครงการ	วัตถุประสงค์	เป้าหมาย (ผลผลิตของโครงการ)	งบประมาณและที่มา					ตัวชี้วัด (KPI)	ผลที่คาดว่าจะได้รับ	หน่วยงาน รับผิดชอบ
				2566 (บาท)	2567 (บาท)	2568 (บาท)	2569 (บาท)	2570 (บาท)			
1.	สนับสนุนงบประมาณให้ ผู้สูงอายุ	เพื่อให้ผู้สูงอายุดำรงชีวิต อย่างมีความสุข	จ่ายเบี้ยยังชีพผู้สูงอายุ	9,500,000	9,500,000	9,500,000	9,500,000	9,500,000	1 ครั้ง	ผู้สูงอายุ ดำรงชีวิตอย่างมี ความสุข	สำนักปลัด
2.	สนับสนุนงบประมาณให้ ผู้พิการ	เพื่อให้คนพิการดำรงชีวิต อย่างมีความสุข	จ่ายเบี้ยยังชีพคนพิการ	2,700,000	4,300,000	4,656,000	4,700,000	4,700,000	1 ครั้ง	ผู้พิการ ดำรงชีวิตอย่างมี ความสุข	สำนักปลัด
3.	สนับสนุนงบประมาณให้ ผู้ป่วยเอดส์	เพื่อให้ผู้ป่วยเอดส์ ดำรงชีวิตอย่างมีความสุข	จ่ายเบี้ยยังชีพผู้ป่วยเอดส์	48,000	48,000	54,000	42,000	42,000	1 ครั้ง	ผู้ป่วยเอดส์ ดำรงชีวิต อย่างมีความสุข	สำนักปลัด
4.	เงินสมทบกองทุน หลักประกันสุขภาพระดับ ท้องถิ่น	เพื่อส่งเงินสมทบเข้ากองทุน ระบบหลักประกันสุขภาพ ของเทศบาล	ส่งเงินสมทบเข้ากองทุน ระบบหลักประกันสุขภาพ ของเทศบาล	120,000	120,000	120,000	120,000	120,000	1 ครั้ง	ส่งเงินสมทบเข้ากองทุน ระบบหลักประกันสุขภาพ ของเทศบาล	ส่งเสริม กองทุน หลักประกัน สุขภาพตำบล ปรางหมู่
5.	โครงการสมทบกองทุน สวัสดิการชุมชน	สมทบเงินกองทุนสวัสดิการ ชุมชนตำบลปรางหมู่	สนับสนุนส่งเสริมการจัด สวัสดิการชุมชน/ กลุ่ม	10,000	10,000	10,000	10,000	10,000	1 ครั้ง	ส่งเสริมกองทุนสวัสดิการ ชุมชน	สำนักปลัด
	รวม			12,378,000	13,978,000	14,340,000	14,372,000	14,372,000			

ก. ยุทธศาสตร์จังหวัดที่ 4 การจัดการทรัพยากรธรรมชาติและสิ่งแวดล้อมที่ยั่งยืน

ข. ยุทธศาสตร์การพัฒนาของ อปท.ในเขตจังหวัดที่ 7 การพัฒนาทรัพยากรธรรมชาติและสิ่งแวดล้อม

4. ยุทธศาสตร์การพัฒนาด้านการการบริหารจัดการและการอนุรักษ์ทรัพยากรธรรมชาติและสิ่งแวดล้อม

4.1 แผนงานบริหารงานทั่วไป

ที่	โครงการ/กิจกรรม	วัตถุประสงค์	เป้าหมาย (ผลผลิตของโครงการ)	งบประมาณ					ตัวชี้วัด (KPI)	ผลที่คาดว่าจะได้รับ	หน่วยงาน รับผิดชอบ
				2566 (บาท)	2567 (บาท)	2568 (บาท)	2569 (บาท)	2570 (บาท)			
1.	โครงการปลูกต้นไม้เฉลิมพระเกียรติสมเด็จพระเจ้าอยู่หัว	เพื่อเป็นการสร้างความร่มรื่นและอนุรักษ์ทรัพยากรธรรมชาติ	จัดโครงการปลูกต้นไม้เฉลิมพระเกียรติ 1 ครั้ง	50,000	50,000	50,000	50,000	50,000	1 ครั้ง	ทางสัญจรร่มรื่นและอนุรักษ์ธรรมชาติ	สำนักปลัด
2.	โครงการปลูกต้นไม้เฉลิมพระเกียรติสมเด็จพระราชินีนาถ	เพื่อเป็นการสร้างความร่มรื่นและอนุรักษ์ทรัพยากรธรรมชาติ	จัดโครงการปลูกต้นไม้เฉลิมพระเกียรติ 1 ครั้ง	50,000	50,000	50,000	50,000	50,000	1 ครั้ง	ทางสัญจรร่มรื่นและอนุรักษ์ธรรมชาติ	สำนักปลัด
3.	โครงการปลูกและพัฒนาแฝกเฉลิมพระเกียรติ	เพื่อเป็นการสร้างความร่มรื่นและอนุรักษ์ทรัพยากรธรรมชาติ	จัดโครงการปลูกและพัฒนาแฝกเฉลิมพระเกียรติ	50,000	50,000	50,000	50,000	50,000	1 ครั้ง	เพื่อเป็นการอนุรักษ์ทรัพยากรดินและน้ำให้สมบูรณ์	สำนักปลัด
	รวม			150,000	150,000	150,000	150,000	150,000			

ก. ยุทธศาสตร์จังหวัดที่ 4 การจัดการทรัพยากรธรรมชาติและสิ่งแวดล้อมที่ยั่งยืน

ข. ยุทธศาสตร์การพัฒนาของ อปท.ในเขตจังหวัดที่ 7 การพัฒนาทรัพยากรธรรมชาติและสิ่งแวดล้อม

4. ยุทธศาสตร์การพัฒนาด้านการการบริหารจัดการและการอนุรักษ์ทรัพยากรธรรมชาติและสิ่งแวดล้อม

4.2 แผนงานสาธารณสุข

ที่	โครงการ/กิจกรรม	วัตถุประสงค์	เป้าหมาย (ผลผลิตของโครงการ)	งบประมาณ					ตัวชี้วัด (KPI)	ผลที่คาดว่าจะได้รับ	หน่วยงาน รับผิดชอบ
				2566 (บาท)	2567 (บาท)	2568 (บาท)	2569 (บาท)	2570 (บาท)			
1.	โครงการส่งเสริมการจัดทำ ชุมชนปลอดขยะตำบล ปรางหมู่	เพื่อส่งเสริมการจัดทำ ชุมชนปลอดขยะ	จัดฝึกอบรมและดูงานการ จัดการขยะ	25,000	30,000	30,000	30,000	30,000	1 ครั้ง	เพื่อลดปริมาณขยะ ภายในตำบล	สำนักปลัด
2	โครงการส่งเสริมการจัดทำ ถังขยะเปียกในชุมชน	เพื่อลดปริมาณขยะใน ชุมชน	ส่งเสริมการจัดทำถังขยะเปียก ในชุมชน	20,000	20,000	20,000	20,000	20,000	9 หมู่บ้าน	เพื่อลดปริมาณขยะ ภายในตำบล	สำนักปลัด
	รวม			45,000	50,000	50,000	50,000	50,000			

ก. ยุทธศาสตร์จังหวัดที่ 4 การจัดการทรัพยากรธรรมชาติและสิ่งแวดล้อมที่ยั่งยืน

ข. ยุทธศาสตร์การพัฒนาของ อปท. ในเขตจังหวัดที่ 7 การพัฒนาทรัพยากรธรรมชาติและสิ่งแวดล้อม

4. ยุทธศาสตร์การพัฒนาด้านการการบริหารจัดการและการอนุรักษ์ทรัพยากรธรรมชาติและสิ่งแวดล้อม

4.3 แผนงานเคหะและชุมชน

ที่	โครงการ/กิจกรรม	วัตถุประสงค์	เป้าหมาย (ผลผลิตของโครงการ)	งบประมาณ					ตัวชี้วัด (KPI)	ผลที่คาดว่าจะได้รับ	หน่วยงาน รับผิดชอบ
				2566 (บาท)	2567 (บาท)	2568 (บาท)	2569 (บาท)	2570 (บาท)			
1.	ค่าธรรมเนียมการทิ้งขยะ	เพื่อเป็นค่าธรรมเนียมในการจัดการขยะในชุมชน	จัดการขยะภายในตำบล	350,000	350,000	350,000	350,000	350,000	9 หมู่บ้าน	ประชาชนมีจิตสำนึกมีส่วนร่วมในการช่วยกันรักษาความสะอาด	สำนักปลัด
2.	โครงการจ้างเหมาเอกชนจัดเก็บค่าธรรมเนียมขยะมูลฝอยหรือสิ่งปฏิกูล	เพื่ออำนวยความสะดวกแก่ประชาชนในการชำระค่าธรรมเนียมขยะมูลฝอยหรือสิ่งปฏิกูล	จ้างเหมาเอกชนจัดเก็บค่าธรรมเนียม ขยะมูลฝอยหรือสิ่งปฏิกูลในตำบลปรางหมู่	50,000	50,000	50,000	50,000	50,000	9 หมู่บ้าน	ประชาชนได้รับความสะดวกเกิดความพึงพอใจ	กองคลัง
3.	จัดซื้อถุงขยะ	จัดซื้อถุงขยะสีดำสำหรับใส่ขยะจากบ้านเรือนประชาชน	จัดซื้อถุงขยะสีดำ	100,000	100,000	100,000	100,000	100,000	9 หมู่บ้าน	เพื่ออำนวยความสะดวกแก่ประชาชนในการกำจัดขยะจากครัวเรือน	สำนักปลัด
	รวม			500,000	500,000	500,000	500,000	500,000			

ก.ยุทธศาสตร์จังหวัดที่ 5 การพัฒนาโครงสร้างพื้นฐาน และการบริหารจัดการบ้านเมือง รองรับการเปลี่ยนแปลงและการพัฒนาสู่เมืองน่าอยู่
 ข.ยุทธศาสตร์การพัฒนาของ อปท.ในเขตจังหวัดที่ 8 การพัฒนาประสิทธิภาพการบริหารจัดการองค์กรปกครองส่วนท้องถิ่น

5. ยุทธศาสตร์การสร้างความเข้มแข็งและการบริหารจัดการที่ดี

5.1 แผนงานบริหารงานทั่วไป

ที่	โครงการ/กิจกรรม	วัตถุประสงค์	เป้าหมาย (ผลผลิตของโครงการ)	งบประมาณ					ตัวชี้วัด (KPI)	ผลที่คาดว่าจะได้รับ	หน่วยงาน รับผิดชอบ
				2566 (บาท)	2567 (บาท)	2568 (บาท)	2569 (บาท)	2570 (บาท)			
1.	เลือกตั้งสมาชิกสภาเทศบาล และนายกเทศมนตรีตำบล ปรางหมู่และเลือกตั้งซ่อม	จัดการเลือกตั้งทั่วไปและ เลือกตั้งซ่อม	เพื่อเป็นค่าใช้จ่ายในการจัดการ เลือกตั้งทั่วไปและเลือกตั้งซ่อม	50,000	300,000	300,000	300,000	300,000	1 ครั้ง	ประชาชนได้รับความรู้ เข้าใจในการเลือกตั้ง	สำนักปลัด
2.	โครงการอบรมให้ความรู้ เกี่ยวกับวินัย ประชาธิปไตย และกฎหมายที่เกี่ยวข้อง	เพื่อให้ประชาชนมีความรู้ ความเข้าใจระบอบ ประชาธิปไตยและการมี ส่วนร่วม	จัดอบรมให้ความรู้เกี่ยวกับ วินัย ประชาธิปไตยและการมี ส่วนร่วมของประชาชนในการ เลือกตั้ง	20,000	20,000	20,000	20,000	20,000	1 ครั้ง	ประชาชนได้รับความรู้ เข้าใจในการเลือกตั้ง	สำนักปลัด
3.	จัดตั้งประชาคมในกิจกรรม จัดซื้อจัดจ้างของเทศบาลตำบล ปรางหมู่	เป็นค่าใช้จ่ายในการจัดตั้ง ประชาคมในกิจกรรม จัดซื้อจัดจ้างของเทศบาล ตำบลปรางหมู่	จัดตั้งประชาคมในกิจกรรม จัดซื้อจัดจ้างของเทศบาลตำบล ปรางหมู่	100,000	100,000	100,000	100,000	100,000	1 ครั้ง	เพื่อส่งเสริมการมีส่วนร่วม ให้ประชาชนในการ จัดซื้อจัดจ้างของ เทศบาลตำบลปรางหมู่	สำนักปลัด
4.	โครงการวันท้องถิ่นไทย	เพื่อจัดกิจกรรมวันท้องถิ่น ไทย	สนับสนุนการจัดกิจกรรมวัน ท้องถิ่นไทย	5,000	5,000	5,000	5,000	5,000	1 ครั้ง	จัดกิจกรรมวันสำคัญ ทางรัฐพิธี	สำนักปลัด
5.	โครงการ ปรับปรุงแผนที่ภาษี และทะเบียนทรัพย์สิน	เพื่อจัดทำแผนที่ภาษีและ ทะเบียนทรัพย์สิน	จัดทำแผนที่ภาษีและทะเบียน ทรัพย์สิน	35,000	35,000	35,000	35,000	35,000	1 ครั้ง	จัดทำแผนที่ภาษีและ ทะเบียนทรัพย์สินที่มี ประสิทธิภาพ	กองคลัง

ที่	โครงการ/กิจกรรม	วัตถุประสงค์	เป้าหมาย (ผลผลิตของโครงการ)	งบประมาณ					ตัวชี้วัด (KPI)	ผลที่คาดว่าจะได้รับ	หน่วยงาน รับผิดชอบ
				2566 (บาท)	2567 (บาท)	2568 (บาท)	2569 (บาท)	2570 (บาท)			
6.	โครงการจัดเก็บภาษีนอก สถานที่	เพื่ออำนวยความสะดวก แก่ประชาชน	จัดเก็บภาษีในพื้นที่ หมู่ที่ 1 - 9 ตำบลปรางหมู่	5,000	5,000	5,000	5,000	5,000	1 ครั้ง	ประชาชนได้รับความ สะดวกในการชำระภาษี	กองคลัง
7.	โครงการจัดทำเว็บไซต์ของ ทต.ปรางหมู่	เพื่อให้มีข้อมูลข่าวสารที่ ถูกต้องครบถ้วน	ปรับปรุงระบบข้อมูลสารสนเทศ จัดทำเว็บไซต์ ของ ทต.ปรางหมู่/ เช่าพื้นที่เว็บไซต์	5,000	5,000	5,000	5,000	5,000	1 ครั้ง	มีระบบข้อมูลที่ถูกต้อง และใช้ประโยชน์ได้ เต็มที่	สำนักปลัด
8.	โครงการส่งเสริมฝึกอบรมเพิ่ม ความรู้ความสามารถ	เพื่อการปฏิบัติงานของ บุคลากรมีประสิทธิภาพ	ส่งเสริมให้บุคลากรในหน่วยงาน ได้รับการฝึกอบรมเพิ่มความรู้ ความสามารถ	120,000	120,000	120,000	120,000	120,000	1 ครั้ง	เพิ่มประสิทธิภาพในการ ทำงานให้ดียิ่งขึ้น	สำนักปลัด
9.	โครงการอบรมเพิ่ม ประสิทธิภาพการปฏิบัติงาน ของท้องถิ่น	เพื่อเพิ่มประสิทธิภาพใน การทำงานของผู้บริหาร พนักงานสมาชิกเทศบาล ตำบลปรางหมู่และผู้นำ ท้องถิ่น	จัดฝึกอบรมและทัศนศึกษาดูงาน ของผู้บริหาร พนักงาน สท. และผู้นำท้องถิ่น จำนวน 1 ครั้ง	-	300,000	-	300,000	-	1 ครั้ง	เพิ่มประสิทธิภาพในการ ทำงาน	สำนักปลัด
10	โครงการเผยแพร่ข้อมูล ข่าวสารของตำบล ปรางหมู่	เพื่อให้ประชาชนรับรู้ข้อมูล ข่าวสารภายในตำบล ปรางหมู่	จัดทำเอกสาร/วารสารเผยแพร่ ผลงานกิจกรรมและข้อมูล ข่าวสารของเทศบาลตำบล ปรางหมู่	-	50,000	-	50,000	50,000	1 ครั้ง	ประชาชนได้รับรู้ข้อมูล ข่าวสารในการทำงาน ของตำบลปรางหมู่	สำนักปลัด

ที่	โครงการ/กิจกรรม	วัตถุประสงค์	เป้าหมาย (ผลผลิตของโครงการ)	งบประมาณ					ตัวชี้วัด (KPI)	ผลที่คาดว่าจะได้รับ	หน่วยงาน รับผิดชอบ
				2566 (บาท)	2567 (บาท)	2568 (บาท)	2569 (บาท)	2570 (บาท)			
11	โครงการจัดซื้อวัสดุสำนักงาน/วัสดุคอมพิวเตอร์	เพื่อจัดซื้อวัสดุสำนักงาน/วัสดุคอมพิวเตอร์ให้กับส่วนต่าง ๆ ในหน่วยงาน	จัดซื้อวัสดุสำนักงาน/วัสดุคอมพิวเตอร์ จำนวน 4 ส่วนราชการใน เทศบาลตำบล	140,000	140,000	140,000	140,000	140,000	1 ครั้ง	จัดซื้อวัสดุสำนักงาน/วัสดุคอมพิวเตอร์	สำนักปลัด/ กองคลัง/ กองช่าง/ กองการศึกษา
12	โครงการจัดซื้อเครื่องกระจายเสียงทางไกลอัตโนมัติแบบไร้สายพร้อมติดตั้ง	เพื่อให้มีช่องทางในการสื่อสารประชาสัมพันธ์ในชุมชนอย่างทั่วถึง	ติดตั้งระบบกระจายเสียงทางไกลอัตโนมัติแบบไร้สาย หมู่ที่ 1 - 9 ตำบลปรางหมู่	2,300,000	2,300,000	2,300,000	-	-	9 หมู่บ้าน	ประชาชนได้รับทราบข้อมูลข่าวสารทั่วถึง	สำนักปลัด/ กองช่าง
13	โครงการจัดงานวันเฉลิมพระชนมพรรษาสมเด็จพระเจ้าอยู่หัว	เพื่อให้ประชาชนมีส่วนร่วมในวันสำคัญทางรัฐพิธี	จัดงานวันสำคัญทางรัฐพิธี	40,000	40,000	40,000	40,000	40,000	1 ครั้ง	ส่งเสริมการปฏิบัติตามหลักรัฐพิธี	สำนักปลัด
14	โครงการจัดงานวันเฉลิมพระชนมพรรษาสมเด็จพระราชินี	เพื่อให้ประชาชนมีส่วนร่วมในวันสำคัญทางรัฐพิธี	จัดงานวันสำคัญทางรัฐพิธี	40,000	40,000	40,000	40,000	40,000	1 ครั้ง	ส่งเสริมการปฏิบัติตามหลักรัฐพิธี	สำนักปลัด
15	โครงการจัดงานรัฐพิธี 12 สิงหาคม (วันแม่แห่งชาติ)	เพื่อให้ประชาชนมีส่วนร่วมในวันสำคัญทางรัฐพิธี	จัดงานวันสำคัญทางรัฐพิธี	40,000	40,000	40,000	40,000	40,000	1 ครั้ง	ส่งเสริมการปฏิบัติตามหลักรัฐพิธี	สำนักปลัด
16	โครงการจัดงานรัฐพิธีและวันสำคัญต่างๆ	เพื่อให้ประชาชนมีส่วนร่วมในวันสำคัญทางรัฐพิธี	จัดงานวันสำคัญทางรัฐพิธี	60,000	60,000	60,000	60,000	60,000	1 ครั้ง	ส่งเสริมการปฏิบัติตามหลักรัฐพิธี	สำนักปลัด

ที่	โครงการ/กิจกรรม	วัตถุประสงค์	เป้าหมาย (ผลผลิตของโครงการ)	งบประมาณ					ตัวชี้วัด (KPI)	ผลที่คาดว่าจะได้รับ	หน่วยงาน รับผิดชอบ
				2566 (บาท)	2567 (บาท)	2568 (บาท)	2569 (บาท)	2570 (บาท)			
17	โครงการอบรมเสริมสร้าง คุณธรรมและจริยธรรมใน การทำงาน	เพื่อเสริมสร้างการปฏิบัติหน้าที่ ราชการโดยคำนึงถึงหลัก คุณธรรม จริยธรรม	จัดกิจกรรมให้ผู้บริหาร สมาชิกสภา พนักงาน มีความรู้ ความเข้าใจในหลักจริยธรรม	20,000	20,000	-	20,000	20,000	1 ครั้ง	ผู้บริหาร สมาชิกสภา พนักงาน มีความรู้ ความเข้าใจในหลัก จริยธรรม	สำนักปลัด
18	โครงการฝึกอบรมการ เสริมสร้างบุคลิกภาพสำหรับ บุคลากร	เพื่อเสริมสร้างและพัฒนา บุคลิกภาพบุคลากรเทศบาล ตำบลปรางหมู่	จัดกิจกรรมเสริมสร้าง บุคลิกภาพสำหรับบุคลากร	60,000	60,000	-	60,000	60,000	1 ครั้ง	ผู้เข้ารับการอบรมมี ความรู้ความเข้าใจใน การพัฒนาบุคลิกภาพ	สำนักปลัด
19	โครงการจัดทำแผนพัฒนา ท้องถิ่น พ.ศ.2566-2570 (เพิ่มเติม เปลี่ยนแปลง)	เพื่อส่งเสริมการมีส่วนร่วมให้ ประชาชนในการจัดทำแผน พัฒนาเทศบาลตำบลปรางหมู่	จัดทำแผนพัฒนาท้องถิ่นของ เทศบาลตำบลปรางหมู่	10,000	10,000	10,000	10,000	10,000	1 ครั้ง	นำแผนพัฒนาและ แผนยุทธศาสตร์ไปใช้ ในการพัฒนาตำบล ปรางหมู่	สำนักปลัด
20	โครงการฝึกอบรมด้าน กฎหมายและโทษภัยของ ยาเสพติด	เพื่อให้ประชาชนมีความรู้ ความ เข้าใจระบอบประชาธิปไตยและ การมีส่วนร่วม	จัดอบรมด้านกฎหมายและ โทษภัยของยาเสพติด	10,000	10,000	10,000	10,000	10,000	1 ครั้ง	นำแผนพัฒนาและ แผนยุทธศาสตร์ นำไปใช้ในการพัฒนา	สำนักปลัด
21	อุดหนุนองค์กรปกครองส่วน ท้องถิ่นตามโครงการ สนับสนุนศูนย์ปฏิบัติการ ร่วมในการช่วยเหลือ ประชาชนขององค์กร ปกครองส่วนท้องถิ่น	เพื่อให้การบริหารงานศูนย์ ปฏิบัติการร่วมในการช่วยเหลือ ประชาชนขององค์กรปกครอง ส่วนท้องถิ่นเป็นไปอย่างมี ประสิทธิภาพ	อุดหนุนเพื่อเป็นค่าใช้จ่ายตาม โครงการสนับสนุนศูนย์ ปฏิบัติการช่วยเหลือประชาชน ขององค์กรปกครองส่วน ท้องถิ่น(สถานที่กลาง) อำเภอ เมืองพัทลุง	10,000	10,000	10,000	10,000	10,000	1 ครั้ง	มีสถานที่กลางในการ รวบรวมปัญหาความ ต้องการของประชาชน	สำนักปลัด
	รวม			3,070,000	3,670,000	3,240,000	1,370,000	1,070,000			

ก.ยุทธศาสตร์จังหวัดที่ 5 การพัฒนาโครงสร้างพื้นฐาน และการบริหารจัดการบ้านเมือง รองรับการเปลี่ยนแปลงและการพัฒนาสู่เมืองน่าอยู่
 ข.ยุทธศาสตร์การพัฒนาของ อปท.ในเขตจังหวัดที่ 8 การพัฒนาประสิทธิภาพการบริหารจัดการองค์กรปกครองส่วนท้องถิ่น

5. ยุทธศาสตร์การสร้างความเข้มแข็งและการบริหารจัดการที่ดี

5.2 แผนงานพาณิชย์

ที่	โครงการ/กิจกรรม	วัตถุประสงค์	เป้าหมาย (ผลผลิตของโครงการ)	งบประมาณ					ตัวชี้วัด (KPI)	ผลที่คาดว่าจะได้รับ	หน่วยงาน รับผิดชอบ
				2566 (บาท)	2567 (บาท)	2568 (บาท)	2569 (บาท)	2570 (บาท)			
1.	โครงการจ้างเหมาเอกชน จัดเก็บค่าน้ำประปา	เพื่อให้ผู้ใช้น้ำประปามี ความสะดวก	จ้างเหมาเอกชนในการจัดเก็บ ค่าน้ำประปา หมู่ที่ 1 - 9	350,000	350,000	350,000	350,000	350,000	9 หมู่บ้าน	ผู้ใช้น้ำประปามีความ สะดวก รวดเร็ว	กองคลัง
	รวม			350,000	350,000	350,000	350,000	350,000			

ก.ยุทธศาสตร์จังหวัดที่ 5 การพัฒนาโครงสร้างพื้นฐาน และการบริหารจัดการบ้านเมือง รองรับการเปลี่ยนแปลงและการพัฒนาสู่เมืองน่าอยู่
 ข.ยุทธศาสตร์การพัฒนาของ อปท.ในเขตจังหวัดที่ 8 การพัฒนาประสิทธิภาพการบริหารจัดการองค์กรปกครองส่วนท้องถิ่น

5. ยุทธศาสตร์การสร้างความเข้มแข็งและการบริหารจัดการที่ดี

5.3 แผนงานงบกลาง

ที่	โครงการ/กิจกรรม	วัตถุประสงค์	เป้าหมาย (ผลผลิตของโครงการ)	งบประมาณ					ตัวชี้วัด (KPI)	ผลที่คาดว่าจะได้รับ	หน่วยงาน รับผิดชอบ
				2566 (บาท)	2567 (บาท)	2568 (บาท)	2569 (บาท)	2570 (บาท)			
1.	จ่ายเงินสมทบกองทุนบำเหน็จบำนาญของข้าราชการส่วนท้องถิ่น	เพื่อจ่ายเป็นเงินสมทบกองทุนบำเหน็จบำนาญของข้าราชการส่วนท้องถิ่น	จ่ายเงินสมทบกองทุนบำเหน็จบำนาญของข้าราชการส่วนท้องถิ่น(กบท.)	320,000	350,000	392,000	395,000	400,000	1 ครั้ง	ข้าราชการส่วนท้องถิ่นได้รับสิทธิประโยชน์เมื่อพ้นหรือลาออกจากราชการ	สำนักปลัด
2.	จ่ายเงินสมทบกองทุนประกันสังคม	เพื่อจ่ายเงินสมทบกองทุนประกันสังคม	จ่ายเงินสมทบกองทุนประกันสังคม	130,000	135,000	135,000	140,000	140,000	1 ครั้ง	พนักงานจ้างส่วนท้องถิ่นได้รับสิทธิประโยชน์	สำนักปลัด
3.	จ่ายชำระหนี้เงินต้น	เพื่อจ่ายชำระหนี้เงินกู้ธนาคารกรุงไทย	จ่ายชำระหนี้เงินกู้-เงินต้นธนาคารกรุงไทย	723,000	723,000	723,000	723,000	723,000	1 ครั้ง	ชำระหนี้เงินกู้-เงินต้น	สำนักปลัด
4.	จ่ายชำระค่าดอกเบี้ย	เพื่อจ่ายชำระหนี้ดอกเบี้ยธนาคารกรุงไทย	จ่ายชำระหนี้ดอกเบี้ยธนาคารกรุงไทย	200,000	200,000	160,000	150,000	140,000	1 ครั้ง	ชำระหนี้ดอกเบี้ย	สำนักปลัด
5.	จ่ายเงินสมทบกองทุนเงินทดแทน	จ่ายเงินสมทบกองทุนเงินทดแทน	จ่ายเงินสมทบกองทุนเงินทดแทน	-	-	5,400	5,500	5,500	1 ครั้ง	จ่ายเงินสมทบกองทุนเงินทดแทน	สำนักปลัด

ที่	โครงการ/กิจกรรม	วัตถุประสงค์	เป้าหมาย (ผลผลิตของโครงการ)	งบประมาณ					ตัวชี้วัด (KPI)	ผลที่คาดว่าจะได้รับ	หน่วยงาน รับผิดชอบ
				2566 (บาท)	2567 (บาท)	2568 (บาท)	2569 (บาท)	2570 (บาท)			
6.	เงินค่าบำรุงสันนิบาตแห่งประเทศไทย	เพื่อจ่ายเป็นเงินค่าบำรุงสันนิบาตแห่งประเทศไทย	จ่ายเป็นเงินค่าบำรุงสันนิบาตแห่งประเทศไทย	35,000	35,000	32,000	32,000	35,000	1 ครั้ง	เป็นเงินบำรุงสันนิบาตแห่งประเทศไทย	สำนักปลัด
	รวม			1,408,000	1,443,000	1,447,400	1,445,500	1,443,500			

ก.ยุทธศาสตร์จังหวัดที่ 5 การพัฒนาโครงสร้างพื้นฐาน และการบริหารจัดการบ้านเมือง รองรับการเปลี่ยนแปลงและการพัฒนาสู่เมืองน่าอยู่
 ข.ยุทธศาสตร์การพัฒนาของ อปท.ในเขตจังหวัดที่ 8 การพัฒนาประสิทธิภาพการบริหารจัดการองค์กรปกครองส่วนท้องถิ่น

5. ยุทธศาสตร์การสร้างความเข้มแข็งและการบริหารจัดการที่ดี

5.4 แผนงานการศึกษา

ที่	โครงการ/กิจกรรม	วัตถุประสงค์	เป้าหมาย (ผลผลิตของโครงการ)	งบประมาณ					ตัวชี้วัด (KPI)	ผลที่คาดว่าจะได้รับ	หน่วยงาน รับผิดชอบ
				2566 (บาท)	2567 (บาท)	2568 (บาท)	2569 (บาท)	2570 (บาท)			
1.	โครงการจัดทำแผนการศึกษา	เพื่อให้ทุกภาคส่วนมีส่วนร่วมในการจัดทำแผนการศึกษาที่มีประสิทธิภาพ	เพื่อจัดทำ/ทบทวนแผนพัฒนาการศึกษาและจัดทำแผนปฏิบัติการประจำปี	10,000	10,000	10,000	10,000	10,000	1 ครั้ง	ศพด.ทั้ง 2 แห่ง มีแผนพัฒนาการศึกษาที่ได้มาตรฐาน	กองการศึกษา
2.	โครงการส่งเสริมประชาธิปไตยในศูนย์พัฒนาเด็กเล็ก	เพื่อปลูกฝังความรู้ความเข้าใจในระบอบประชาธิปไตยให้กับเด็กเล็ก	จัดทำส่งเสริมประชาธิปไตยในศูนย์พัฒนาเด็กเล็ก	5,000	5,000	5,000	5,000	5,000	1 ครั้ง	นักเรียนในศูนย์พัฒนาเด็กเล็ก มีความเข้าใจในระบอบประชาธิปไตย	กองการศึกษา
	รวม			15,000	15,000	15,000	15,000	15,000			

บัญชีครุภัณฑ์

แผนพัฒนาท้องถิ่น (พ.ศ. 2566 - 2570)

เทศบาลตำบลปรางหมู่

พ. 03

ที่	แผนงาน	หมวด	ประเภท	วัตถุประสงค์	งบประมาณ					หน่วยงาน รับผิดชอบ
					2566 (บาท)	2567 (บาท)	2568 (บาท)	2569 (บาท)	2570 (บาท)	
1	แผนงานบริหารงานทั่วไป	ครุภัณฑ์	ครุภัณฑ์สำนักงาน - โต๊ะ - ตู้ - เก้าอี้ - เครื่องถ่ายเอกสาร - เครื่องดูดฝุ่น - เครื่องอ่านบัตรรอกเนกประสงค์	เพื่อให้มีเครื่องมือในการปฏิบัติงาน	40,000	40,000	20,000	120,000	100,000	สำนักปลัด, กองคลัง
2	แผนงานบริหารงานทั่วไป	ครุภัณฑ์	ครุภัณฑ์โฆษณาและเผยแพร่ - กล้องถ่ายภาพดิจิทัล	เพื่อให้มีเครื่องมือในการปฏิบัติงาน	-	30,000	30,000	-	-	สำนักปลัด, กองคลัง
3	แผนงานบริหารงานทั่วไป	ครุภัณฑ์	ครุภัณฑ์งานบ้านงานครัว - เครื่องตัดหญ้าแบบขั้วอ่อน - เครื่องตัดหญ้าแบบเข็น - ตู้เย็น	เพื่อให้มีเครื่องมือในการปฏิบัติงาน	-	50,000	60,000	20,000	20,000	สำนักปลัด
4	แผนงานบริหารงานทั่วไป	ครุภัณฑ์	ครุภัณฑ์คอมพิวเตอร์ - เครื่องคอมพิวเตอร์ - เครื่องพิมพ์แบบต่างๆ - มอนิเตอร์ - เครื่องสำรองกระแสไฟฟ้า	เพื่อให้มีเครื่องมือในการปฏิบัติงาน	50,000	50,000	20,000	20,000	-	สำนักปลัด, กองคลัง

ที่	แผนงาน	หมวด	ประเภท	วัตถุประสงค์	งบประมาณ					หน่วยงาน รับผิดชอบ
					2566 (บาท)	2567 (บาท)	2568 (บาท)	2569 (บาท)	2570 (บาท)	
5	แผนงานอุตสาหกรรมและการโยธา	ครุภัณฑ์	ครุภัณฑ์สำนักงาน - โต๊ะ - ตู้ - เก้าอี้	เพื่อให้มีเครื่องมือในการปฏิบัติงาน	50,000	50,000	50,000	50,000	50,000	กองช่าง
6	แผนงานอุตสาหกรรมและการโยธา	ครุภัณฑ์	ครุภัณฑ์ก่อสร้าง - เลื่อยไฟฟ้า - รถเข็น	เพื่อให้มีเครื่องมือในการปฏิบัติงาน	-	-	-	100,000	100,000	กองช่าง
7	แผนงานอุตสาหกรรมและการโยธา	ครุภัณฑ์	ครุภัณฑ์ไฟฟ้าและวิทยุ - หม้อแปลงไฟฟ้า	เพื่อให้มีเครื่องมือในการปฏิบัติงาน	-	100,000	-	100,000	100,000	กองช่าง
8	แผนงานอุตสาหกรรมและการโยธา	ครุภัณฑ์	ครุภัณฑ์สำรวจ - เทปวัดระยะ - ล้อวัดระยะ	เพื่อให้มีเครื่องมือในการปฏิบัติงาน	-	-	20,000	20,000	-	กองช่าง
9	แผนงานอุตสาหกรรมและการโยธา	ครุภัณฑ์	ครุภัณฑ์คอมพิวเตอร์ - เครื่องคอมพิวเตอร์ - มอนิเตอร์ - เครื่องสำรองกระแสไฟฟ้า - เครื่องพิมพ์แบบต่างๆ	เพื่อให้มีเครื่องมือในการปฏิบัติงาน	30,000	30,000	30,000	30,000	30,000	กองช่าง
10	แผนงานอุตสาหกรรมและการโยธา	ครุภัณฑ์	ครุภัณฑ์อื่น - ชุดตราสัญลักษณ์เฉลิมพระเกียรติ รัชกาลที่ 10	เพื่อปรับภูมิทัศน์ทางเข้าสำนักงานเทศบาลตำบลรางหมี่ที่เป็นสัญลักษณ์บอกถึงที่ตั้งและแสดงออกถึงความจงรักภักดีต่อสถาบันพระมหากษัตริย์	-	-	250,000	250,000	-	กองช่าง

ที่	แผนงาน	หมวด	ประเภท	วัตถุประสงค์	งบประมาณและที่มา					หน่วยงาน รับผิดชอบ
					2566 (บาท)	2567 (บาท)	2568 (บาท)	2569 (บาท)	2570 (บาท)	
11	แผนงานอุตสาหกรรมและการโยธา	ครุภัณฑ์	ครุภัณฑ์การเกษตร - ป้อน้ำบาดาล	เพื่อให้มีเครื่องมือในการปฏิบัติงาน	-	100,000	100,000	100,000	100,000	กองช่าง
12	แผนงานอุตสาหกรรมและการโยธา	ครุภัณฑ์	ครุภัณฑ์การเกษตร - เครื่องสูบน้ำ	เพื่อให้มีเครื่องมือในการปฏิบัติงาน	-	60,000	60,000	60,000	60,000	กองช่าง
13	แผนงานอุตสาหกรรมและการโยธา	ครุภัณฑ์	ครุภัณฑ์ยานพาหนะและขนส่ง - รถจักรยานยนต์	เพื่อให้มีเครื่องมือในการปฏิบัติงาน	-	65,000	-	-	-	กองช่าง
14	แผนงานการศึกษา	ครุภัณฑ์	ครุภัณฑ์สำนักงาน - เครื่องปรับอากาศ	เพื่อให้มีเครื่องมือในการปฏิบัติงาน	100,000	100,000	100,000	100,000	-	กองการศึกษา
15	แผนงานการศึกษา	ครุภัณฑ์	ครุภัณฑ์คอมพิวเตอร์ - เครื่องคอมพิวเตอร์ - มอนิเตอร์ - เครื่องสำรองกระแสไฟฟ้า - เครื่องพิมพ์แบบต่างๆ	เพื่อให้มีเครื่องมือในการปฏิบัติงาน	30,000	30,000	30,000	30,000	30,000	กองการศึกษา
16	แผนงานการศึกษา	ครุภัณฑ์	ครุภัณฑ์งานบ้านงานครัว - ตู้เย็น - โต๊ะ - ตู้	เพื่อให้มีเครื่องมือในการปฏิบัติงาน	100,000	100,000	100,000	100,000		กองการศึกษา
17	แผนงานการศึกษา	ครุภัณฑ์	ครุภัณฑ์การศึกษา - โต๊ะนักเรียน	เพื่อให้ให้นักเรียนมีโต๊ะสำหรับใช้ในการเรียน	-	-	-	50,000	50,000	กองการศึกษา

ที่	แผนงาน	หมวด	ประเภท	วัตถุประสงค์	งบประมาณและที่มา					หน่วยงาน รับผิดชอบ
					2566 (บาท)	2567 (บาท)	2568 (บาท)	2569 (บาท)	2570 (บาท)	
18	แผนงานคหะและชุมชน	ครุภัณฑ์	รถบรรทุกขยะ	สำหรับใช้ในการปฏิบัติงานจัดเก็บขยะมูลฝอยและสิ่งปฏิกูลของเทศบาลตำบลปรางหมู่ โดยจัดซื้อตามบัญชีมาตรฐานครุภัณฑ์ของสำนักงบประมาณ	-	2,500,000	2,500,000	2,500,000	-	สำนัก ปลัดเทศบาล
19	แผนงานสาธารณสุข	ครุภัณฑ์	ตู้เย็นเก็บวัคซีน	สำหรับใช้ในการเก็บวัคซีนเพื่อควบคุมอุณหภูมิของวัคซีน	-	-	5,000	5,000	-	สำนัก ปลัดเทศบาล
รวม					400,000	3,305,000	3,375,500	3,655,000	640,000	

ส่วนที่ 4

การติดตามและประเมินผล

4.1 การติดตามและประเมินผลยุทธศาสตร์

พระราชบัญญัติกำหนดแผนและขั้นตอนการกระจายอำนาจให้แก่องค์กรปกครองส่วนท้องถิ่น พ.ศ. 2542 หมวด 2 มาตรา 16 (1) ระเบียบกระทรวงมหาดไทย ว่าด้วยการจัดทำแผนพัฒนาขององค์กรปกครองส่วนท้องถิ่น พ.ศ. 2548 และที่แก้ไขเพิ่มเติมถึง (ฉบับที่ 3) พ.ศ. 2561 ได้กำหนดให้องค์กรปกครองส่วนท้องถิ่นมีอำนาจและหน้าที่ในการจัดทำแผนพัฒนาท้องถิ่น เพื่อใช้เป็นกรอบในการจัดทำงบประมาณรายจ่ายประจำปี งบประมาณรายจ่ายเพิ่มเติม และงบประมาณจากเงินสะสมในช่วงของแผนนั้น รวมทั้งวางแนวทางเพื่อให้มีการปฏิบัติให้บรรลุวัตถุประสงค์ตามโครงการพัฒนาที่กำหนดไว้ในแผนพัฒนาท้องถิ่น ซึ่งแผนพัฒนาท้องถิ่นหมายความว่า แผนพัฒนาขององค์กรปกครองส่วนท้องถิ่น ที่กำหนด วิสัยทัศน์ ประเด็นยุทธศาสตร์ เป้าประสงค์ ตัวชี้วัด ค่าเป้าหมาย และกลยุทธ์ โดยสอดคล้องกับแผนพัฒนาจังหวัด ยุทธศาสตร์การพัฒนาขององค์กรปกครองส่วนท้องถิ่นในเขตจังหวัด แผนพัฒนาอำเภอ แผนพัฒนาตำบล แผนพัฒนาหมู่บ้านหรือแผนชุมชน อันมีลักษณะเป็นการกำหนดรายละเอียดแผนงาน โครงการพัฒนา ที่จัดทำขึ้นสำหรับปีงบประมาณแต่ละปี ซึ่งมีความต่อเนื่องและเป็นแผนก้าวหน้า และให้หมายความรวมถึงการเพิ่มเติมหรือเปลี่ยนแปลงแผนพัฒนาท้องถิ่น จึงมีการกำหนดยุทธศาสตร์การพัฒนาขององค์กรปกครองส่วนท้องถิ่นในเขตจังหวัดขึ้น ตามกระบวนการพิจารณาจากประชาคมท้องถิ่นระดับจังหวัด ร่วมกับคณะกรรมการพัฒนาองค์การบริหารส่วนจังหวัด คณะกรรมการประสานแผนพัฒนาท้องถิ่นระดับจังหวัด ผู้แทนองค์กรปกครองส่วนท้องถิ่นในเขตจังหวัด ร่วมกันจัดทำ ทบทวน หรือเปลี่ยนแปลงยุทธศาสตร์การพัฒนาขององค์กรปกครองส่วนท้องถิ่นในเขตจังหวัด เพื่อให้การจัดทำแผนพัฒนาขององค์กรปกครองส่วนท้องถิ่นเกิดประสิทธิภาพ ประสิทธิผล โดยนำยุทธศาสตร์การพัฒนาขององค์กรปกครองส่วนท้องถิ่นในเขตจังหวัดไปใช้เป็นแนวทางในการจัดทำแผนพัฒนาท้องถิ่นของตนเองได้ต่อไป และเพื่อให้สามารถบูรณาการกับแผนพัฒนาจังหวัด แผนปฏิบัติราชการประจำปีของจังหวัดและตอบสนองความต้องการของประชาชนอันจะนำไปสู่การจัดทำงบประมาณ ที่มีประสิทธิภาพในท้องถิ่นได้อย่างแท้จริง เป็นเครื่องมือในการพัฒนาท้องถิ่นให้เข้มแข็ง เกิดประโยชน์สูงสุดต่อประชาชนในท้องถิ่น

ดังนั้น องค์กรปกครองส่วนท้องถิ่น จึงต้องกำหนดยุทธศาสตร์การพัฒนาขององค์กรปกครองส่วนท้องถิ่นให้สอดคล้องยุทธศาสตร์การพัฒนาขององค์กรปกครองส่วนท้องถิ่นในเขตจังหวัด เพื่อนำไปสู่การบูรณาการร่วมกัน ให้เกิดความสอดคล้องกับแผนพัฒนาจังหวัด สามารถเชื่อมโยงไปสู่แผนพัฒนากลุ่มจังหวัด แผนพัฒนาภาค แผนพัฒนาเศรษฐกิจและสังคมแห่งชาติ ฉบับที่ 12 แผนยุทธศาสตร์ชาติ 20 ปี ไทยแลนด์ 4.0 และในการจัดทำแผนพัฒนาท้องถิ่น (พ.ศ. 2566-2570) จะต้องมีการติดตามและประเมินผลยุทธศาสตร์ ตามระเบียบกระทรวงมหาดไทย ว่าด้วยการจัดทำแผนขององค์กรปกครองส่วนท้องถิ่น พ.ศ. ๒๕๔๘ และที่แก้ไขเพิ่มเติมถึง (ฉบับที่ 3) พ.ศ. 2561 โดยคณะกรรมการติดตามและประเมินผลแผนพัฒนาท้องถิ่น จะต้องดำเนินการติดตามและประเมินผลยุทธศาสตร์ ซึ่งเป็นส่วนหนึ่งของการติดตามและประเมินผลแผนพัฒนาท้องถิ่น

แนวทางการพิจารณาการติดตามและประเมินผลยุทธศาสตร์เพื่อความสอดคล้องแผนพัฒนาท้องถิ่น ประกอบด้วย

1. ข้อมูลสภาพทั่วไปและข้อมูลพื้นฐานขององค์กรปกครองส่วนท้องถิ่น 20 คะแนน
2. การวิเคราะห์สภาพการณ์และศักยภาพ 20 คะแนน
3. ยุทธศาสตร์ 60 คะแนน ประกอบด้วย
 - (3.1) ยุทธศาสตร์ขององค์กรปกครองส่วนท้องถิ่น 10 คะแนน
 - (3.2) ยุทธศาสตร์ขององค์กรปกครองส่วนท้องถิ่นในเขตจังหวัด 10 คะแนน
 - (3.3) ยุทธศาสตร์จังหวัด 10 คะแนน
 - (3.4) วิสัยทัศน์ 5 คะแนน
 - (3.5) กลยุทธ์ 5 คะแนน
 - (3.6) เป้าประสงค์ของแต่ละประเด็นกลยุทธ์ 5 คะแนน
 - (3.7) จุดยืนทางยุทธศาสตร์ 5 คะแนน
 - (3.8) แผนงาน 5 คะแนน
 - (3.9) ความเชื่อมโยงของยุทธศาสตร์ในภาพรวม 5 คะแนน

คะแนนรวม 100 คะแนน เกณฑ์ที่ควรได้เพื่อให้เกิดความสอดคล้องและขับเคลื่อนการพัฒนาท้องถิ่นขององค์กรปกครองส่วนท้องถิ่น ไม่ควรน้อยกว่าร้อยละ 80 (80 คะแนน)

ประเด็นการพิจารณา	คะแนน
1. ข้อมูลสภาพทั่วไปและข้อมูลพื้นฐานขององค์กรปกครองส่วนท้องถิ่น	20
2. การวิเคราะห์สภาพการณ์และศักยภาพ	20
3. ยุทธศาสตร์ ประกอบด้วย	60
3.1 ยุทธศาสตร์ขององค์กรปกครองส่วนท้องถิ่น	(10)
3.2 ยุทธศาสตร์ขององค์กรปกครองส่วนท้องถิ่นในเขตจังหวัด	(10)
3.3 ยุทธศาสตร์จังหวัด	(10)
3.4 วิสัยทัศน์	(5)
3.5 กลยุทธ์	(5)
3.6 เป้าประสงค์ของแต่ละประเด็นกลยุทธ์	(5)
3.7 จุดยืนทางยุทธศาสตร์	(5)
3.8 แผนงาน	(5)
3.9 ความเชื่อมโยงของยุทธศาสตร์ในภาพรวม	(5)
รวมคะแนน	100

แนวทางเบื้องต้นในการให้คะแนนแนวทางการพิจารณาการติดตามและประเมินผลยุทธศาสตร์เพื่อความ
สอดคล้องแผนพัฒนาท้องถิ่นขององค์กรปกครองส่วนท้องถิ่น

ประเด็นการพิจารณา	รายละเอียดหลักเกณฑ์	คะแนนเต็ม	คะแนนที่ได้
1. ข้อมูลสภาพทั่วไปและข้อมูลพื้นฐานขององค์กรปกครองส่วนท้องถิ่น	ควรประกอบด้วยข้อมูลดังนี้ (๑) ข้อมูลเกี่ยวกับด้านกายภาพ เช่น ที่ตั้งของหมู่บ้าน/ชุมชน/ตำบล ลักษณะลักษณะภูมิประเทศ ลักษณะภูมิอากาศ ลักษณะของดิน ลักษณะของแหล่งน้ำ ลักษณะของไม้/ป่าไม้ ฯลฯ ด้านการเมือง/การปกครอง เช่น เขตการปกครอง การเลือกตั้ง ฯลฯ	20 (3)	
	(๒) ข้อมูลเกี่ยวกับด้านการเมือง/การปกครอง เช่น เขตการปกครอง การเลือกตั้ง ฯลฯ ประชากร เช่น ข้อมูลเกี่ยวกับจำนวนประชากร และช่วงอายุและจำนวนประชากร ฯลฯ	(2)	
	(๓) ข้อมูลเกี่ยวกับสภาพทางสังคม เช่น การศึกษา สาธารณสุข อาชญากรรม ยาเสพติด การสังคมสงเคราะห์ ฯลฯ	(2)	
	(๔) ข้อมูลเกี่ยวกับระบบบริการพื้นฐาน เช่น การคมนาคมขนส่ง การไฟฟ้า การประปา โทรศัพท์ ฯลฯ	(2)	
	(๕) ข้อมูลเกี่ยวกับระบบเศรษฐกิจ เช่น การเกษตร การประมง การปศุสัตว์ การบริการ การท่องเที่ยว อุตสาหกรรม การพาณิชย์/กลุ่มอาชีพ แรงงาน ฯลฯ	(2)	
	(๖) ข้อมูลเกี่ยวกับศาสนา ประเพณี วัฒนธรรม เช่น การนับถือศาสนา ประเพณีและงานประจำปี ภูมิปัญญาท้องถิ่น ภาษาถิ่น สินค้าพื้นเมืองและของที่ระลึก ฯลฯ และอื่นๆ	(2)	
	(๗) ข้อมูลเกี่ยวกับทรัพยากรธรรมชาติ เช่น น้ำ ป่าไม้ ภูเขา คุณภาพของทรัพยากรธรรมชาติ ฯลฯ	(2)	
	(๘) การสำรวจและจัดเก็บข้อมูลเพื่อการจัดทำแผนพัฒนาท้องถิ่น หรือการใช้ข้อมูล จปฐ.	(2)	
	(๙) การประชุมประชาคมท้องถิ่น รูปแบบ วิธีการ และการดำเนินการประชุมประชาคมท้องถิ่น โดยใช้กระบวนการร่วมคิด ร่วมทำ ร่วมตัดสินใจ ร่วมตรวจสอบ ร่วมรับประโยชน์ ร่วมแก้ปัญหาปรึกษาหารือ แลกเปลี่ยนเรียนรู้ เพื่อแก้ปัญหาสำหรับการพัฒนาท้องถิ่นตามอำนาจหน้าที่ขององค์กรปกครองส่วนท้องถิ่น	(3)	
2. การวิเคราะห์สภาพการณ์และศักยภาพ	ควรประกอบด้วยข้อมูลดังนี้ (๑) การวิเคราะห์ที่ครอบคลุมความเชื่อมโยง ความสอดคล้อง ยุทธศาสตร์จังหวัด ยุทธศาสตร์การพัฒนาขององค์กรปกครองส่วนท้องถิ่นในเขตจังหวัด ยุทธศาสตร์ขององค์กรปกครองส่วนท้องถิ่น นโยบายของผู้บริหารท้องถิ่น รวมถึงความเชื่อมโยงแผนยุทธศาสตร์ชาติ ๒๐ ปี แผนพัฒนาเศรษฐกิจและสังคมแห่งชาติ และ Thailand ๔.๐	20 5	
	(๒) การวิเคราะห์การใช้ผังเมืองรวมหรือผังเมืองเฉพาะและการบังคับใช้ ผลของการบังคับใช้ สภาพการณ์ที่เกิดขึ้นต่อการพัฒนาท้องถิ่น	3	

ประเด็นการพิจารณา	รายละเอียดหลักเกณฑ์	คะแนนเต็ม	คะแนนที่ได้
2. การวิเคราะห์สภาวะการณ์และศักยภาพ(ต่อ)	(3) การวิเคราะห์ทางสังคม เช่น ด้านแรงงาน การศึกษา สาธารณสุข ความยากจน อาชญากรรม ปัญหายาเสพติด เทคโนโลยี จารีต ประเพณี วัฒนธรรม ภูมิปัญญาท้องถิ่น เป็นต้น	3	
	(4) การวิเคราะห์ทางเศรษฐกิจ ข้อมูลด้านรายได้ครัวเรือน การส่งเสริมอาชีพ กลุ่มอาชีพ กลุ่มทางสังคม การพัฒนาอาชีพและกลุ่มต่างๆ สภาพทางเศรษฐกิจและความเป็นอยู่ทั่วไป เป็นต้น	3	
	(5) การวิเคราะห์สิ่งแวดล้อม พื้นที่สีเขียว ธรรมชาติต่างๆ ทางภูมิศาสตร์ กระบวนการหรือสิ่งที่เกิดขึ้น การประติษฐ์ที่มีผลต่อสิ่งแวดล้อมและการพัฒนา	3	
	(6) ผลการวิเคราะห์ศักยภาพเพื่อประเมินสถานภาพการพัฒนาในปัจจุบันและโอกาสการพัฒนาในอนาคตของท้องถิ่น ด้วยเทคนิค SWOT Analysis ที่อาจส่งผลต่อการดำเนินงานได้แก่ S-Strength (จุดแข็ง) W-Weakness (จุดอ่อน) O-Opportunity (โอกาส) และT-Threat (อุปสรรค)	3	
3. ยุทธศาสตร์	ควรประกอบด้วยข้อมูลดังนี้	60 (10)	
3.1 ยุทธศาสตร์ขององค์กรปกครองส่วนท้องถิ่น	สอดคล้องกับสภาพสังคม เศรษฐกิจ สิ่งแวดล้อมของท้องถิ่น ประเด็นปัญหาการพัฒนาและแนวทางการพัฒนาที่สอดคล้องกับยุทธศาสตร์ขององค์กรปกครองส่วนท้องถิ่น และเชื่อมโยงหลักปรัชญาเศรษฐกิจพอเพียง ยุทธศาสตร์ชาติ 20 ปี แผนพัฒนาเศรษฐกิจและสังคมแห่งชาติ และ Thailand 4.0		
3.2 ยุทธศาสตร์ขององค์กรปกครองส่วนท้องถิ่นในเขตจังหวัด	สอดคล้องและเชื่อมโยงกับสภาพสังคม เศรษฐกิจ สิ่งแวดล้อมของท้องถิ่น และยุทธศาสตร์จังหวัด และเชื่อมโยงหลักปรัชญาเศรษฐกิจพอเพียง ยุทธศาสตร์ชาติ 20 ปี แผนพัฒนาเศรษฐกิจและสังคมแห่งชาติ และ Thailand 4.0		
3.3 ยุทธศาสตร์จังหวัด	สอดคล้องกับแผนพัฒนาเศรษฐกิจและสังคมแห่งชาติ แผนการบริหารราชการแผ่นดิน นโยบาย/ยุทธศาสตร์ คสช. และนโยบายรัฐบาล หลักปรัชญาเศรษฐกิจพอเพียง ยุทธศาสตร์ชาติ 20 ปี และ Thailand 4.0	10	

ประเด็นการพิจารณา	รายละเอียดหลักเกณฑ์	คะแนนเต็ม	คะแนนที่ได้
3. ยุทธศาสตร์ (ต่อ)			
3.4 วิสัยทัศน์	วิสัยทัศน์ ซึ่งมีลักษณะแสดงสถานภาพที่องค์กรปกครองส่วนท้องถิ่นต้องการจะเป็นหรือบรรลุถึงอนาคตอย่างชัดเจน สอดคล้องกับโอกาสและศักยภาพที่เป็นลักษณะเฉพาะขององค์กรปกครองส่วนท้องถิ่น และสัมพันธ์กับโครงการพัฒนาท้องถิ่น	5	
3.5 กลยุทธ์	แสดงให้เห็นช่องทาง วิธีการ ภารกิจหรือสิ่งที่ต้องทำตามอำนาจหน้าที่ขององค์กรปกครองส่วนท้องถิ่นที่จะนำไปสู่การบรรลุวิสัยทัศน์ หรือแสดงให้เห็นถึงความชัดเจนในสิ่งที่จะดำเนินการให้บรรลุวิสัยทัศน์นั้น	5	
3.6 เป้าประสงค์ของแต่ละประเด็นกลยุทธ์	เป้าประสงค์ของแต่ละประเด็นกลยุทธ์มีความสอดคล้องและสนับสนุนต่อกกลยุทธ์ที่จะเกิดขึ้น มุ่งหมายสิ่งหนึ่งสิ่งใดที่ชัดเจน	5	
3.7 จุดยืนทางยุทธศาสตร์ (Positioning)	ความมุ่งมั่นอันแน่วแน่ในการวางแผนพัฒนาท้องถิ่น เพื่อให้บรรลุวิสัยทัศน์ขององค์กรปกครองส่วนท้องถิ่น ซึ่งเกิดจากศักยภาพของพื้นที่จริง ที่จะนำไปสู่ผลสำเร็จทางยุทธศาสตร์	5	
3.8 แผนงาน	แผนงานหรือจุดมุ่งหมายเพื่อการพัฒนาในอนาคต กำหนดจุดมุ่งหมายในเรื่องใดเรื่องหนึ่งหรือแผนงานที่เกิดจากเป้าประสงค์ ตัวชี้วัด ค่าเป้าหมาย กลยุทธ์จุดยืนทางยุทธศาสตร์และยุทธศาสตร์ขององค์กรปกครองส่วนท้องถิ่นที่มีความชัดเจน นำไปสู่การจัดทำโครงการพัฒนาท้องถิ่นในแผนพัฒนาท้องถิ่นโดยระบุแผนงานและความเชื่อมโยงดังกล่าว	5	
3.9 ความเชื่อมโยงของยุทธศาสตร์ในภาพรวม	ความเชื่อมโยงองค์รวมที่นำไปสู่การพัฒนาท้องถิ่นที่เกิดผลผลิต/โครงการจากแผนยุทธศาสตร์ชาติ 20 ปี แผนพัฒนาเศรษฐกิจและสังคมแห่งชาติ ฉบับที่ 12 Thailand 4.0 แผนพัฒนาภาค/แผนพัฒนากลุ่มจังหวัด/แผนพัฒนาจังหวัด ยุทธศาสตร์การพัฒนาขององค์กรปกครองส่วนท้องถิ่นในเขตจังหวัดและยุทธศาสตร์ขององค์กรปกครองส่วนท้องถิ่น	5	
รวมคะแนน		100	

4.2 การติดตามและประเมินผลโครงการ

เป็นการประเมินผลที่ช่วยให้ทราบถึงความก้าวหน้าในการดำเนินงานว่าแผนงานหรือโครงการที่ได้ดำเนินการไปแล้วนั้นให้ผลเป็นอย่างไร นำไปสู่ความสำเร็จตามแผนงานที่กำหนดไว้หรือไม่ มีผลสำเร็จมากน้อยเพียงใดเมื่อเปรียบเทียบกับเป้าหมาย หากมีความล่าช้ามีสาเหตุมาจากอะไร สมควรที่จะได้รับการแก้ไขด้วยวิธีการใด เพื่อให้โครงการดังกล่าวเป็นไปตามวัตถุประสงค์และเป้าหมายที่กำหนดไว้ และยังเป็นเครื่องมือชี้วัดประสิทธิภาพและประสิทธิผลของการดำเนินโครงการ โดยมีประเด็นในการติดตามประเมินผล คือ

1) การติดตามและประเมินผลการดำเนินงาน โดยมีตัวชี้วัดเชิงปริมาณ คุณภาพ ความพึงพอใจ และขั้นตอนการดำเนินงานซึ่งผู้รับผิดชอบโครงการจะเป็นผู้กำกับตัวชี้วัด

2) การเบิกจ่ายงบประมาณตามแผนการดำเนินงานประจำปีและเพิ่มเติม

ทั้งนี้เทศบาลตำบลปรางหมู่ จะนำข้อมูลที่ได้จากการติดตามและประเมินผลโครงการ มาใช้ในการปรับปรุงกระบวนการดำเนินงานให้สอดคล้องกับยุทธศาสตร์ และเป้าหมายที่ได้กำหนดไว้ในแผนพัฒนาท้องถิ่น ให้สามารถตอบสนองและแก้ไขปัญหาความต้องการของประชาชนเป็นสิ่งสำคัญ

แนวทางการพิจารณาการติดตามและประเมินผลโครงการเพื่อความสอดคล้องแผนพัฒนาท้องถิ่น ประกอบด้วย

- 1 การสรุปสถานการณ์การพัฒนา 10 คะแนน
- 2 การประเมินผลการนำแผนพัฒนาท้องถิ่นไปปฏิบัติในเชิงปริมาณ 10 คะแนน
- 3 การประเมินผลการนำแผนพัฒนาท้องถิ่นไปปฏิบัติในเชิงคุณภาพ 10 คะแนน
- 4 แผนงานและยุทธศาสตร์การพัฒนา 10 คะแนน
- 5 โครงการพัฒนา 60 คะแนน ประกอบด้วย
 - (1) ความชัดเจนของชื่อโครงการ 5 คะแนน
 - (2) กำหนดวัตถุประสงค์สอดคล้องกับโครงการ 5 คะแนน
 - (3) เป้าหมาย (ผลผลิตของโครงการ) มีความชัดเจนนำไปสู่การตั้งงบประมาณได้ถูกต้อง 5 คะแนน
 - (4) โครงการมีความสอดคล้องกับแผนยุทธศาสตร์ชาติ 20 ปี 5 คะแนน
 - (5) เป้าหมาย (ผลผลิตของโครงการ) มีความสอดคล้องกับแผนพัฒนาเศรษฐกิจและสังคมแห่งชาติ ฉบับที่ 12 5 คะแนน
 - (6) โครงการมีความสอดคล้องกับ Thailand 4.0 5 คะแนน
 - (7) โครงการสอดคล้องกับยุทธศาสตร์จังหวัด 5 คะแนน
 - (8) โครงการแก้ไขปัญหาความยากจนหรือการเสริมสร้างให้ประเทศชาติมั่นคง มั่งคั่ง ยั่งยืนภายใต้หลักปรัชญา 5 คะแนน
 - (9) งบประมาณ มีความสอดคล้องกับเป้าหมาย (ผลผลิตของโครงการ) 5 คะแนน
 - (10) มีการประมาณการราคาถูกต้องตามหลักวิธีการงบประมาณ 5 คะแนน
 - (11) มีการกำหนดตัวชี้วัด (KPI) และสอดคล้องกับวัตถุประสงค์และผลที่คาดว่าจะได้รับ 5 คะแนน
 - (12) ผลที่คาดว่าจะได้รับ สอดคล้องกับวัตถุประสงค์ 5 คะแนน

คะแนนรวม 100 คะแนน เกณฑ์ที่ควรได้เพื่อให้เกิดความสอดคล้องและขับเคลื่อนการพัฒนาท้องถิ่นขององค์กรปกครองส่วนท้องถิ่น ไม่ควรน้อยกว่าร้อยละ 80 (80 คะแนน)

แนวทางการพิจารณาการติดตามและประเมินผลโครงการเพื่อความสอดคล้องแผนพัฒนาท้องถิ่น
ขององค์กรปกครองส่วนท้องถิ่น

ประเด็นการพิจารณา	คะแนน
1. การสรุปสถานการณ์การพัฒนา	10
2. การประเมินผลการนำแผนพัฒนาท้องถิ่นสี่ปีไปปฏิบัติในเชิงปริมาณ	10
3. การประเมินผลการนำแผนพัฒนาท้องถิ่นสี่ปีไปปฏิบัติในเชิงคุณภาพ	10
4. แผนงานและยุทธศาสตร์การพัฒนา	10
5. โครงการพัฒนา ประกอบด้วย	60
5.1 ความชัดเจนของชื่อโครงการ	5
5.2 กำหนดวัตถุประสงค์สอดคล้องกับโครงการ	5
5.3 เป้าหมาย (ผลผลิตของโครงการ) มีความชัดเจนนำไปสู่การตั้งงบประมาณได้ถูกต้อง	5
5.4 โครงการมีความสอดคล้องกับแผนยุทธศาสตร์ชาติ 20 ปี	5
5.5 เป้าหมาย (ผลผลิตของโครงการ) มีความสอดคล้องกับแผนพัฒนาเศรษฐกิจและสังคมแห่งชาติ	5
5.6 โครงการมีความสอดคล้องกับ Thailand 4.0	5
5.7 โครงการสอดคล้องกับยุทธศาสตร์จังหวัด	5
5.8 โครงการแก้ไขปัญหาความยากจนหรือการเสริมสร้างให้ประเทศชาติมั่นคง มั่งคั่ง ยั่งยืน ภายใต้หลักปรัชญาของเศรษฐกิจพอเพียง	5
5.9 งบประมาณ มีความสอดคล้องกับเป้าหมาย (ผลผลิตของโครงการ)	5
5.10 มีการประมาณการราคาถูกต้องตามหลักวิธีการงบประมาณ	5
5.11 มีการกำหนดตัวชี้วัด (KPI) และสอดคล้องกับวัตถุประสงค์และผลที่คาดว่าจะได้รับ	5
5.12 ผลที่คาดว่าจะได้รับ สอดคล้องกับวัตถุประสงค์	5
รวมคะแนน	100

แนวทางเบื้องต้นในการให้คะแนนแนวทางการพิจารณาการติดตามและประเมินผลโครงการ
เพื่อความสอดคล้องแผนพัฒนาท้องถิ่นขององค์กรปกครองส่วนท้องถิ่น

ประเด็นการพิจารณา	รายละเอียดหลักเกณฑ์	คะแนนเต็ม	คะแนนที่ได้
1. การสรุปสถานการณ์การพัฒนา	เป็นการวิเคราะห์กรอบการจัดทำยุทธศาสตร์ขององค์กรปกครองส่วนท้องถิ่น (ใช้การวิเคราะห์ SWOT Analysis/Demand (Demand Analysis)/Global Demand และ Trend ปัจจุบันและสถานการณ์การเปลี่ยนแปลงที่มีผลต่อการพัฒนา อย่างน้อยต้องประกอบด้วยการวิเคราะห์ศักยภาพด้านเศรษฐกิจ, ด้านสังคม, ด้านทรัพยากรธรรมชาติและสิ่งแวดล้อม)	10	
2. การประเมินผลการนำแผนพัฒนาท้องถิ่นไปปฏิบัติในเชิงปริมาณ	1) การควบคุมที่มีการใช้ตัวเลขต่างๆ เพื่อนำมาใช้วัดผลในเชิงปริมาณ เช่น การวัดจำนวนโครงการ กิจกรรม งานต่างๆ ก็คือผลผลิตนั้นเองว่าเป็นไปตามที่ตั้งเป้าหมายเอาไว้หรือไม่จำนวนที่ดำเนินการจริงตามที่ได้กำหนดไว้เท่าไร จำนวนที่ไม่สามารถดำเนินการได้มีจำนวนเท่าไร สามารถอธิบายได้ตามหลักประสิทธิภาพ (Efficiency) ของการพัฒนาท้องถิ่นตามอำนาจหน้าที่ที่ได้กำหนดไว้ 2) วิเคราะห์ผลกระทบ/สิ่งที่กระทบ (Impact) โครงการที่ดำเนินการในเชิงปริมาณ (Quantitative)	10	
3. การประเมินผลการนำแผนพัฒนาท้องถิ่นไปปฏิบัติในเชิงคุณภาพ	1) การประเมินประสิทธิผลของแผนพัฒนาในเชิงคุณภาพคือการนำเอาเทคนิคต่างๆ มาใช้เพื่อวัดว่าภารกิจ โครงการ กิจกรรม งานต่างๆ ที่ดำเนินการในพื้นที่นั้นๆ ตรงต่อความต้องการของประชาชนหรือไม่และเป็นไปตามอำนาจหน้าที่หรือไม่ ประชาชนพึงพอใจหรือไม่ สิ่งของ วัสดุ ครุภัณฑ์ การดำเนินการต่างๆ มีสภาพหรือลักษณะถูกต้อง คงทน ถาวร สามารถใช้งานได้ตามวัตถุประสงค์หรือไม่ ซึ่งเป็นไปตามหลักประสิทธิผล (Effectiveness) ผลการปฏิบัติราชการที่บรรลุวัตถุประสงค์และเป้าหมายของแผนการปฏิบัติราชการตามที่ได้รับงบประมาณมาดำเนินการ รวมถึงสามารถเทียบเคียงกับส่วนราชการหรือหน่วยงาน 2) วิเคราะห์ผลกระทบ/สิ่งที่กระทบ (Impact) โครงการที่ดำเนินการในเชิงคุณภาพ (Qualitative)	10	
4. แผนงานและยุทธศาสตร์การพัฒนา	1) วิเคราะห์แผนงาน งาน ที่เกิดจากด้านต่างๆ มีความสอดคล้องกับยุทธศาสตร์ขององค์กรปกครองส่วนท้องถิ่นในมิติต่างๆ จนนำไปสู่การจัดทำโครงการพัฒนาท้องถิ่นโดยใช้ SWOT Analysis/Demand(Demand Analysis)/Global Demand/Trend หรือหลักการบูรณาการ (Integration) กับองค์กรปกครองส่วนท้องถิ่นที่มีพื้นที่ติดต่อกัน 2) วิเคราะห์แผนงาน งาน ที่เกิดจากด้านต่างๆ ที่สอดคล้องกับการแก้ไขปัญหาความยากจน หลักปรัชญา	10	

ประเด็นการพิจารณา	รายละเอียดหลักเกณฑ์	คะแนนเต็ม	คะแนนที่ได้
5. โครงการพัฒนา 5.1 ความชัดเจนของชื่อโครงการ	<p><u>ควรประกอบด้วยข้อมูลดังนี้</u></p> <p>เป็นโครงการที่มีวัตถุประสงค์สนองต่อแผนยุทธศาสตร์การพัฒนาขององค์กรปกครองส่วนท้องถิ่นและดำเนินการเพื่อให้การพัฒนาบรรลุตามวิสัยทัศน์ขององค์กรปกครองส่วนท้องถิ่นที่กำหนดไว้ ชื่อโครงการมีความชัดเจน มุ่งไปเรื่องใดเรื่องหนึ่ง อ่านแล้วเข้าใจได้ว่าจะพัฒนาอะไรในอนาคต</p>	60 5	
5.2 กำหนดวัตถุประสงค์สอดคล้องกับโครงการ	<p>มีวัตถุประสงค์ชัดเจน (clearobjective) โครงการต้องกำหนดวัตถุประสงค์สอดคล้องกับความเป็นมาของโครงการ สอดคล้องกับหลักการและเหตุผล วิธีการดำเนินงานต้องสอดคล้องกับวัตถุประสงค์ ความเป็นไปได้ชัดเจน มีลักษณะเฉพาะเจาะจง</p>	5	
5.3 เป้าหมายผลผลิตโครงการมีความชัดเจนนำไปสู่การตั้งงบประมาณได้ถูกต้อง	<p>สภาพที่อยากให้เกิดขึ้นในอนาคตเป็นทิศทางที่ต้องไปให้ถึง เป้าหมายต้องชัดเจน สามารถระบุจำนวนเท่าไร กลุ่มเป้าหมายคืออะไร มีผลผลิตอย่างไรกลุ่มเป้าหมายพื้นที่ดำเนินงาน และระยะเวลาดำเนินงานอธิบายให้ชัดเจนว่าโครงการนี้จะทำที่ไหน เริ่มต้นในช่วงเวลาใดและจบลงเมื่อไรใครคือกลุ่มเป้าหมายของโครงการหากกลุ่มเป้าหมายมีหลายกลุ่มให้บอกชัดเจนไปว่าใครคือกลุ่มเป้าหมายหลักใครคือกลุ่มเป้าหมายรอง</p>	5	
5.4 โครงการมีความสอดคล้องกับแผนยุทธศาสตร์ 20 ปี	<p>โครงการสอดคล้องกับ (1) ความมั่นคง (2) การสร้างความสามารถในการแข่งขัน (3) การพัฒนาและเสริมสร้างศักยภาพคน (4) การสร้างโอกาสความเสมอภาคและเท่าเทียมกันทางสังคม (5) การสร้างการเติบโตบนคุณภาพชีวิตที่เป็นมิตรต่อสิ่งแวดล้อม (6) การปรับสมดุลและพัฒนาระบบการบริหารจัดการภาครัฐเพื่อให้เกิดความมั่นคง มั่งคั่ง ยั่งยืน</p>	5	
5.5 เป้าหมาย (ผลผลิตของโครงการ) มีความสอดคล้องกับแผนพัฒนาเศรษฐกิจและสังคมแห่งชาติ	<p>โครงการมีความสอดคล้องกับแผนพัฒนาเศรษฐกิจและสังคมแห่งชาติ ฉบับที่ 12 โดย (1) ยึดหลักปรัชญาของเศรษฐกิจพอเพียง (2) ยึดคนเป็นศูนย์กลางการพัฒนา (3) ยึดวิสัยทัศน์ภายใต้ยุทธศาสตร์ชาติ 20 ปี (4) ยึดเป้าหมายอนาคตประเทศไทย 2579 (5) ยึดหลักการนำไปสู่การปฏิบัติให้เกิดผลสัมฤทธิ์อย่างจริงจังใน 5 ปีที่ต่อยอดไปสู่ผลสัมฤทธิ์ที่เป็นเป้าหมายระยะยาว ภายใต้แนวทางการพัฒนา (1) การยกระดับศักยภาพการแข่งขันและการหลุดพ้นกับดักรายได้ปานกลางสู่รายได้สูง (2) การพัฒนาศักยภาพคนตามช่วงวัยและการปฏิรูประบบเพื่อสร้างสังคมสูงวัยอย่างมีคุณภาพ (3) การลดความเหลื่อมล้ำทางสังคม (4) การรองรับการเชื่อมโยงภูมิภาคและความเป็นเมือง(5) การสร้างความเจริญเติบโตทางเศรษฐกิจและสังคมอย่างเป็นมิตรกับสิ่งแวดล้อม (6) การบริหารราชการแผ่นดินที่มีประสิทธิภาพ</p>	5	

ประเด็นการพิจารณา	รายละเอียดหลักเกณฑ์	คะแนนเต็ม	คะแนนที่ได้
5.6 โครงการมีความสอดคล้องกับ Thailand 4.0	โครงการมีลักษณะหรือสอดคล้องกับการปรับเปลี่ยนโครงสร้างเศรษฐกิจ ไปสู่ Value-Based Economy หรือเศรษฐกิจที่ขับเคลื่อนด้วยนวัตกรรมทำน้อย ได้มากเช่น (1) เปลี่ยนจากการผลิตสินค้า โภคภัณฑ์ไปสู่สินค้าเชิงนวัตกรรม (2) เปลี่ยนจากการขับเคลื่อนประเทศด้วยภาคอุตสาหกรรม ไปสู่การขับเคลื่อนด้วยเทคโนโลยี ความคิดสร้างสรรค์ และนวัตกรรม (3) เปลี่ยนจากการเน้นภาคการผลิตสินค้า ไปสู่การเน้นภาคบริการมากขึ้น รวมถึงโครงการที่เติมเต็มด้วยวิทยาการ ความคิดสร้างสรรค์ นวัตกรรม วิทยาศาสตร์ เทคโนโลยี และการวิจัยและพัฒนา แล้วต่อยอดความได้เปรียบเชิงเปรียบเทียบ เช่น ด้านเกษตร เทคโนโลยีชีวภาพ สาธารณสุข วัฒนธรรม ฯลฯ	5	
5. โครงการพัฒนา (ต่อ) 5.7 โครงการสอดคล้องกับ ยุทธศาสตร์จังหวัด	โครงการพัฒนาท้องถิ่นมีความสอดคล้องกับห้วงระยะเวลาของแผนพัฒนาจังหวัดที่ได้กำหนดขึ้น เพื่อขับเคลื่อนการพัฒนาท้องถิ่นเสมือนหนึ่งการขับเคลื่อนการพัฒนาจังหวัด ซึ่งไม่สามารถแยกส่วนใดส่วนหนึ่งออกจากกันได้ นอกจากนี้โครงการพัฒนาท้องถิ่นต้องเป็นโครงการเชื่อมต่อหรือเดินทางไปด้วยกับยุทธศาสตร์จังหวัดที่ได้กำหนดขึ้นที่เป็นปัจจุบัน	5	
5.8 โครงการแก้ไขปัญหาความยากจนหรือการเสริมสร้างให้ประเทศชาติมั่นคง มั่งคั่ง ยั่งยืนภายใต้หลักปรัชญา	เป็นโครงการที่ดำเนินการภายใต้พื้นฐานความพอเพียงที่ประชาชนดำเนินการเองหรือร่วมดำเนินการ เป็นโครงการต่อยอดและขยายได้ เป็นโครงการที่ประชาชนต้องการเพื่อให้เกิดความยั่งยืน ซึ่งมีลักษณะที่จะให้ท้องถิ่นมีความมั่นคง มั่งคั่ง ยั่งยืน เป็นท้องถิ่นที่พัฒนาแล้วด้วยการพัฒนาตามปรัชญาของเศรษฐกิจพอเพียง	5	
5.9 งบประมาณ มีความสอดคล้องกับเป้าหมาย (ผลผลิตของโครงการ)	งบประมาณโครงการพัฒนาจะต้องคำนึงถึงหลักสำคัญ 5 ประการในการจัดทำโครงการได้แก่ (1) ความประหยัด (Economy) (2) ความมีประสิทธิภาพ (Efficiency) (3) ความมีประสิทธิภาพ (Effectiveness) (4) ความเหลื่อมล้ำในการพัฒนาท้องถิ่น นำไปสู่ความยุติธรรม (Equity) (5) ความโปร่งใส (Transparency)	5	
5.10 มีการประมาณการราคาถูกต้องตามหลักวิธีการงบประมาณ	การประมาณการราคาเพื่อการพัฒนาต้องให้สอดคล้องกับโครงการ ถูกต้องตามหลักวิชาการทางช่าง หลักของราคากลาง ราคากลางท้องถิ่น มีความโปร่งใสในการกำหนดราคาและตรวจสอบได้ในเชิงประจักษ์	5	
5.11 มีการกำหนดตัวชี้วัด (KPI) และสอดคล้องกับวัตถุประสงค์และผลที่คาดว่าจะได้รับ	มีการกำหนดดัชนีชี้วัดผลงาน (Key Performance Indicator : KPI) ที่ สามารถวัดได้ (measurable) ใช้บอกประสิทธิผล (effectiveness) ใช้บอกประสิทธิภาพ (efficiency) ได้ เช่น การกำหนดความพึงพอใจ การกำหนดร้อยละ การกำหนดอันเกิดจากผลของวัตถุประสงค์ที่เกิดขึ้นสิ่งที่ได้รับ (การคาดการณ์ คาดว่าจะได้รับ)	5	

ประเด็นการพิจารณา	รายละเอียดหลักเกณฑ์	คะแนนเต็ม	คะแนนที่ได้
5.12 ผลที่คาดว่าจะได้รับ สอดคล้องกับวัตถุประสงค์	ผลที่ได้รับเป็นสิ่งที่เกิดขึ้นได้จริงจากการดำเนินการตามโครงการพัฒนา ซึ่งสอดคล้องกับวัตถุประสงค์ที่ตั้งไว้ การได้ผลหรือผลที่เกิดขึ้นจะต้องเท่ากับวัตถุประสงค์หรือมากกว่าวัตถุประสงค์ซึ่งการเขียนวัตถุประสงค์ควรคำนึงถึง (1) ความเป็นไปได้และมีความเฉพาะเจาะจง ในการดำเนินงานตามโครงการ (2) วัดและประเมินผลระดับของความสำเร็จได้ (3) ระบุสิ่งที่ต้องการดำเนินงานอย่างชัดเจนและเฉพาะเจาะจงมากที่สุด และสามารถปฏิบัติได้ (4) เป็นเหตุเป็นผล สอดคล้องกับความเป็นจริง (5) ส่งผลต่อการบ่งบอกเวลาได้	5	
รวมคะแนน		100	

4.3 สรุปผลการพัฒนาท้องถิ่น จากแผนพัฒนาท้องถิ่น

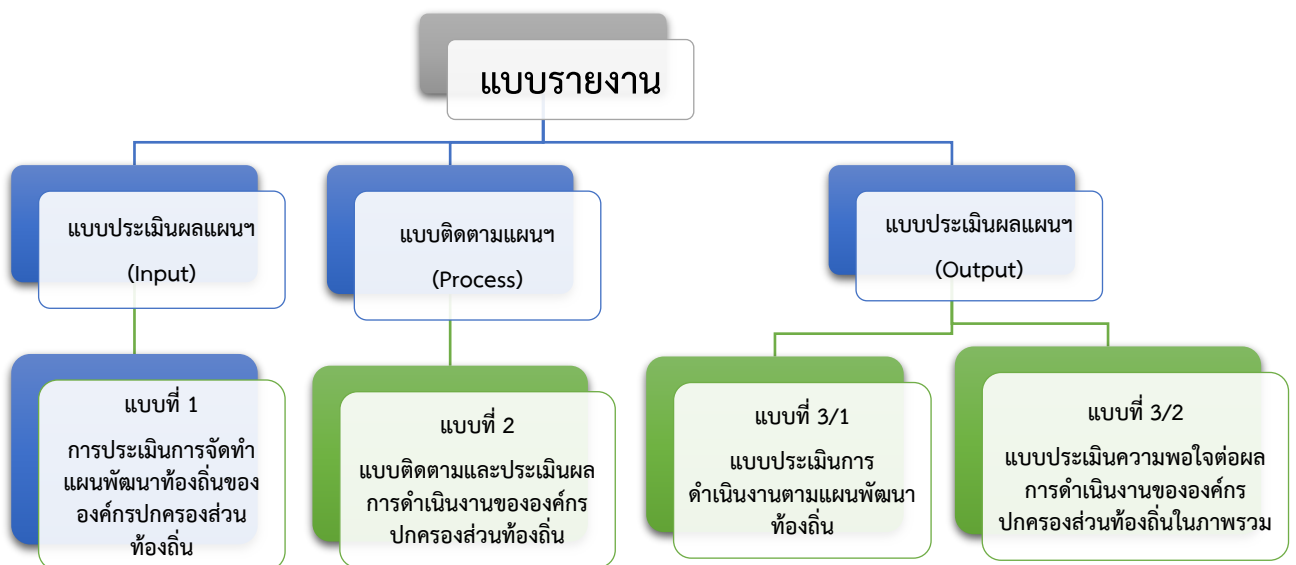

4.4 ข้อเสนอแนะในการจัดทำแผนพัฒนาท้องถิ่นในอนาคต

4.4.1 ผลกระทบนำไปสู่ออนาคต

เทศบาลตำบลปรางหมู่ ได้จัดบริการสาธารณะเพื่ออำนวยความสะดวกและตอบสนองต่อความต้องการของประชาชนไม่ว่าจะเป็นด้านโครงสร้างพื้นฐาน การศึกษา เศรษฐกิจและสังคมท้องถิ่น ทั้งนี้มุ่งหวังให้ประชาชนมีคุณภาพชีวิตที่ดีขึ้น ในส่วนของการดำเนินโครงการ/กิจกรรมตามแผนพัฒนาท้องถิ่น ซึ่งเป็นการแปลงแผนไปสู่การปฏิบัติ ผลผลิตของโครงการ/กิจกรรม (Output) ได้ก่อให้เกิดผลกระทบ (Impact) ทั้ง 3 ระดับ คือ ระยะสั้น สามารถเห็นผลสำเร็จได้ทันทีเมื่อดำเนินโครงการ/กิจกรรม แล้วเสร็จ ระยะกลางและยาว ต้องใช้เวลาในการพัฒนาและดำเนินการ โดยในอนาคตเทศบาลตำบลปรางหมู่ ได้วางแผนดำเนินการพัฒนาท้องถิ่นในด้านต่างๆ สามารถสรุปได้ ดังนี้

ด้าน	แนวทางการพัฒนาในอนาคต
1. พัฒนาการศึกษาศึกษาและสังคมให้มีคุณภาพ	<ul style="list-style-type: none"> - ส่งเสริมและพัฒนาคุณภาพการจัดการศึกษาทุกประเภท และทุกระดับให้ได้ มาตรฐานและเป็นไปตามความต้องการของท้องถิ่น - ส่งเสริมทำนุบำรุงศาสนา ศาสนสถาน อนุรักษ์และสืบสานขนบธรรมเนียมประเพณี ศิลปวัฒนธรรม และภูมิปัญญาท้องถิ่น - ส่งเสริมสนับสนุนให้เกิดความเข้มแข็งในชุมชนและสถาบันครอบครัว - ส่งเสริมสนับสนุนการพัฒนาคุณภาพชีวิตเด็ก เยาวชน สตรี ผู้สูงอายุและผู้ด้อยโอกาส - ส่งเสริมสนับสนุนการควบคุมโรคติดต่อ การป้องกัน และการแก้ไขปัญหาเสพติด - การบริหารจัดการบ้านเมืองที่ดี - ปรับปรุงจัดหาปัจจัยเครื่องมือเครื่องใช้และการพัฒนาอาคารสถานที่ตลอดจนสภาพแวดล้อมภายในสถานที่ปฏิบัติงาน
2. พัฒนาโครงสร้างพื้นฐานให้ได้มาตรฐาน	<ul style="list-style-type: none"> - ก่อสร้าง บุกเบิก ปรับปรุง บำรุงรักษาทาง คมนาคม สะพาน เขื่อน ระบบระบายน้ำ - จัดให้มีไฟฟ้าใช้อย่างทั่วถึง ขยายเขตไฟฟ้าตามสภาพพื้นที่ให้ครอบคลุมและทั่วถึงทั้งตำบล - ก่อสร้าง ปรับปรุง แหล่งน้ำอุปโภค บริโภค
3. การจัดการทรัพยากรธรรมชาติและสิ่งแวดล้อมอย่างยั่งยืน	<ul style="list-style-type: none"> - ส่งเสริมการอนุรักษ์ฟื้นฟูและบริหารจัดการทรัพยากรธรรมชาติและสิ่งแวดล้อม - ก่อสร้าง ปรับปรุงและบำรุงรักษาแหล่งน้ำธรรมชาติ
4. พัฒนาเศรษฐกิจและเอาชนะความยากจน	<ul style="list-style-type: none"> - ส่งเสริม สนับสนุนการสร้างงานสร้างอาชีพ ให้กับประชาชนในท้องถิ่น ตามแนวทางปรัชญาเศรษฐกิจพอเพียง - ส่งเสริมสนับสนุนอาชีพด้านการเกษตรและปศุสัตว์ตามแนวเกษตรทฤษฎีใหม่ - ส่งเสริมโครงการตามแนวพระราชดำริ - ส่งเสริมการตลาด การค้า การลงทุนในท้องถิ่นและส่งเสริมสินค้า OTOP

ด้าน	แนวทางการพัฒนาในอนาคต
5. พัฒนาการกีฬาสู่ความเป็นเลิศ และส่งเสริมการท่องเที่ยว	<ul style="list-style-type: none"> - ส่งเสริมสนับสนุนกิจกรรมด้านกีฬา นันทนาการให้กับประชาชนทุกระดับและพัฒนาทักษะกีฬาสู่ความเป็นเลิศ - ส่งเสริม สนับสนุนการก่อสร้างและปรับปรุงสนามกีฬา สถานที่นันทนาการ - ส่งเสริมประชาสัมพันธ์การท่องเที่ยวเชิงอนุรักษ์ โดยให้ชุมชนมีส่วนร่วมในการท่องเที่ยว
6. ส่งเสริมการรักษาความมั่นคงและเสริมสร้างสันติสุข	<ul style="list-style-type: none"> - ส่งเสริมสนับสนุนกิจกรรมด้านการรักษาความปลอดภัยในชีวิตและทรัพย์สินของประชาชน - ส่งเสริมให้ท้องถิ่นมีความสามารถและมีศักยภาพในการสนับสนุนงานป้องกันและบรรเทาสาธารณภัยตลอดถึงการรักษาความสงบเรียบร้อยในท้องถิ่น - ส่งเสริม สนับสนุนการพัฒนากระบวนการจัดการและป้องกันภัยพิบัติ

4.4.2. ข้อสังเกต ข้อเสนอแนะ ผลจากการพัฒนา

หากพิจารณากระบวนการวางแผนพัฒนาท้องถิ่นพบว่า ในขั้นตอนการจัดทำแผนนั้น เป็นไปตามระเบียบกระทรวงมหาดไทยว่าด้วยการจัดทำแผนพัฒนาขององค์กรปกครองส่วนท้องถิ่น พ.ศ.2548 และเพิ่มเติมถึงฉบับที่ 3 พ.ศ.2561 รวมถึงหนังสือสั่งการของกระทรวงมหาดไทย โดยคำนึงถึงหลักพระราชรัฐผ่านกระบวนการมีส่วนร่วมของประชาชนเป็นสำคัญ ในส่วนของ การนำแผนไปสู่การปฏิบัติรอบปีที่ผ่านมาพบว่า การดำเนินงานบางโครงการ/กิจกรรม ยังเกิดความล่าช้าไม่เป็นไปตามแผนการดำเนินงาน อันเนื่องมาจากปัจจัยทั้ง ภายในและภายนอก หน่วยงานที่รับผิดชอบการควรดำเนินการ ศึกษารายละเอียดโครงการ งบประมาณที่ได้รับ เพื่อให้เกิดความชัดเจนในการบริหารงบประมาณ มีการติดตามเร่งรัดการใช้จ่ายงบประมาณให้ เป็นไปตามแผนการเบิกจ่ายของหน่วยงานที่ไดวางไว้ และกำกับติดตามให้โครงการดำเนินการแล้วเสร็จตามระยะเวลาที่กำหนด

และสุดท้ายการติดตามประเมินผลแผนพัฒนาท้องถิ่น ในทางปฏิบัติเทศบาลตำบลปรางหมู่ ได้ติดตามประเมินผลการดำเนินโครงการ/ กิจกรรม เป็นประจำ เพื่อให้ทราบสถานการณ์ดำเนินโครงการ/กิจกรรมว่าอยู่ในขั้นตอนใด เป็นไปตามแผนการดำเนินงานหรือไม่ มีปัญหาหรืออุปสรรคอย่างไร พร้อมจัดทำรายงานเสนอให้ผู้บริหารได้รับทราบ ทั้งนี้เพื่อเป็นการแก้ไขปัญหาความล่าช้าในขั้นตอนการนำแผนไปสู่ปฏิบัติ ให้สามารถอำนวยความสะดวกและตอบสนองต่อความต้องการแก่ประชาชนได้รวดเร็วยิ่งขึ้น
